AMARRADO E QUEIMADO PELOS COMPANHEIROS DE CRIMES

ACUSADO DE FURTAR A ARMA DE OUTRO LADRÃO, DO BANDO, FOI TORTURADO COM UM FERRO EM BRASA

O punguista e assaltante Mário dos Santos (17 anos, solteiro, residente na Favela de Ramos, 409) foi amarrado por quatro companheiros de "atividade para, depois, ter as partes pudendas e as pernas queimadas. O revoltante fato verificou-se em sua própria residência, anteontem, e só ontem as autoridades do 21.º Distrito Policial puderam registrá-lo.

Jorge Gomes do Nascimento (26 anos, prêto, solteiro, conhecido pela alcunha de "Boneca" e residente no endereço acima) costumava guardar um revólver calibre 32 sob o travesseiro, e, anteontem, ao voltar da rua procurou-o não o encontrando. Quando Mário voltou informou-o de que tinha levado a arma mas que o investigador Hum-

(Conclui na 2.ª pág.)

A vítima, depois de socorrida e com as pernas amarradas, no local das torturas

O BARBA-AZUL

MANTINHA MULHERES EM CÁRCERE PRIVADO

Afirma uma das jovens, dada como desaparecida pela família, que o acusado lhe dera entorpecentes — Ameaçadas de morte — Outra jovem, entretanto, defende o sargento

Josefa Rangel e Dulce de Carvalho

A genitora de Josefa

O sargento da Aeronáutica Geraldo Edson Ferreira Botelho, da Divisão de Instrução de Vôo do Campo dos Afonsos, está sendo alvo de graves acusações. Segundo a queixa apresentada à Polícia, êle dava entorpecente a indefesas jovens para torná-las suas amantes e mantê-las sob coação debaixo do seu teto. Geraldo chegou a manter quatro jovens em sua casa.

Suas últimas vítimas foram Dulce Carvalho, branca, de 17 anos, residente na Rua José Albano, 300, Vila Iêda e Josefa Rangel Jardim, branca, solteira, de 21 anos, moradora na Rua Macedo Sobrinho, 155. Da primeira, Geraldo tornou-se amante há cêrca de seis meses, após submetê-la ao seu "processo": deu-lhe entorpecente e levou-a à fôrça para sua casa onde a desencaminhou forçando-a a morar consigo. Sua espôsa, senhora Neuza Maria Ferreira, ao saber do crime, suicidou-se ateando fogo às vestes. Geraldo, que é sócio de Válter Delgado, com o qual tem uma marcenaria, elaborou inteligentemente o seu plano: receoso de ser surpreendido em sua residência pela polícia, em virtude da morte trágica de sua mulher, conseguiu levar a môça para a Rua Major Almeida Costa, 5, residência de Válter, ali instalando o seu harém. Josefa, encontrada em um trem, teve o mesmo destino: em estado de torpor foi levada para o harém, onde êle a violentou, obrigando-a em seguida a dormir na mesma cama de Dulce, ambas ladeando-o. Contou a jovem que Geraldo, na manhã do dia seguinte, advertiu-a dizendo lhe que se pusesse a cabeça fora de casa seria morta à tiro. Mesma advertência tinha sido feita à Dulce.

AMEAÇADAS DE MORTE

Geraldo tinha precauções do suicídio. Sua espôsa, senhora Neuza Maria Ferreira, ao saber do crime, suicidou-se ateando fogo às vestes. Geraldo, que é sócio de Válter Delgado, com o qual tem uma marcenaria, elaborou inteli-

(Conclui na 2.ª pág.)

PREÇO DO EXEMPLAR Cr$ 1,50

LUTA DEMOCRÁTICA

Um jornal de luta feito por homens que lutam pelos que não podem lutar

Diretor-Responsável TENÓRIO CAVALCANTI | Redator-Chefe SANTA CRUZ LIMA

ANO V — Rio de Janeiro, domingo, 27 de julho de 1958 — N.º 1373

Lançado mais um satélite artificial pelos norte-americanos

O "Explorer IV" está equipado para o estudo das radiações espaciais — Objetivo: descobrir a importância da barreira cósmica que impediria as viagens do homem no espaço

CABO CANAVERAL, 25 (FP) — O Exército norte-americano lançou um novo satélite "Explorer".

O foguete "Júpiter" foi lançado para tentar por em sua órbita um "Explorer" pesando 17,285 quilos, o mais pesado dos satélites lançados pelos Estados Unidos.

O satélite do Exército está equipado para o estudo das radiações espaciais. E' um tubo cilíndrico de 2 metros de comprimento, igual aos anteriores "Explorers". E é o quarto da série "Explorer". Dois já lograram êxito.

O foguete foi lançado em direção Nordeste. O lançamento foi efetuado às 10 horas da manhã. O foguete elevou-se em meio a uma nuvem de vapor fervendo. Primeiro seguiu uma linha vertical. A sua chama côr de laranja permaneceu visível durante cêrca de 1 minuto e depois o foguete inclinou-se em horizontal e prosseguiu em seu vôo em direção do Nordeste, traçando no Céu uma esteira de vapor branco.

Para os dois primeiros andares do foguete, os técnicos do Exército utilizaram desta vez um carburante sólido que deve permitir atingir uma órbita de maior altura. Os detalhes sôbre o novo tipo de carburante são mantidos em segrêdo.

(Conclui na 2.ª pág.)

LUZ MARINA É A NOVA "MISS UNIVERSO"

Adalgisa Colombo (Brasil) arrebatou, também, para a América Latina, a segunda colocação

(LEEIA TEXTO NA SEGUNDA PÁGINA)

Ameaçou matar o comerciante

Prêso, portou-se de maneira inconveniente — Filho do diretor da Carteira de Câmbio do Banco do Brasil

Na noite de ontem, Sérgio Lisboa Leitão Laquitinie (branco, solteiro, 21 anos, estudante da Faculdade Nacional de Direito aluno da Escola de Polícia residente na Rua Viveiros de Castro, 15 ap. 1204) ameaçou de morte o comerciante Clemente Reis e Silva (português, casado, 36 anos, Rua Travessa Bastos, 99, ap. 401) e proprietário do bar "Noite e Dia", situado na Avenida Princesa Isabel, 41-D. Comunicado o fato à Polícia o rapaz foi prêso e conduzido ao 2.º Distrito Policial onde declarou:

— Entrei no bar "Noite e Dia" para me utilizar do vaso sanitário. Não podia ser para outra coisa. Quando saía percebi que o "mister" cerrava as portas. Disse-lhe que tinha de ir-me embora e êle me respondeu grosseiramente. Discutimos. Enquanto isso o empregado (José Alves de Araújo solteiro, branco, português, 21 anos, residente no bar) do estabelecimento meteu-se na altercação e, para não ser espancado em recinto fechado saquei de minha pistola e obriguei o teimoso português a dar-me passagem.

Na rua, Sérgio Lisboa, que con-

(Conclui na 2.ª pág.)

Os marítimos ameaçam nova greve geral

Reivindicam o não cumprimento do estatuído pela comissão interministerial — (Leia texto na pág. 3)

MEMÓRIAS DE UMA EMPREGADA DOMÉSTICA

O chicote de cabo de prata

Zaíra conta a Dora um dos episódios amorosos da vida de conhecido homem de teatro

Quem depõe, hoje, para MEMÓRIAS DE UMA EMPREGADA DOMÉSTICA é a Rosária, uma veterana de nossa profissão. Há anos empregou-se numa das casas de conhecido homem de teatro. O meio não é muito grande e, por isso, não posso dizer se é ator ou autor. Esse Casanova terrível trouxe de S. Paulo uma senhora que se apaixonara por êle, mas tinha dúvidas sôbre se gostava do homem ou do intelectual (escritor ou artista). Perdoem-me essa confusão proposital, sem a qual seria fácil identificar o patrão de Rosária. Era um apartamento pequeno, mobiliado com muito gôsto, mas um retiro. Ali não ia ninguém do mundo social que o patrão freqüentava. E dona Zaíra (vamos dar-lhe

(Conclui na 2.ª pág.)

Dora, a doméstica repórter

TEMPO VESUVIO

O PROFETA DAS SOMBRINHAS INFORMA

Tempo bom
Temperatura em elevação
Máxima, 30°C
Mínima, 16°C

VESUVIO LOUBET
Rua 7 de Setembro 64

VESUVIO CARIOCA
Rua da Carioca 35

VESUVIO 7 DE SETEMBRO
Rua 7 de Setembro 202

FIFO?... CUIDADO!...

Sais Hydrolitol imunizam e garantem a pureza da água contra bacilos. À venda no Largo da Lapa 28, nos postos, Drogarias etc.

ESCOLA DO ARRUDA

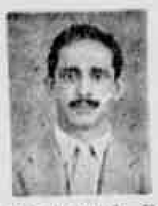

Tire sua Carteira de Motorista PROFISSIONAL com Cr$ 2.800,00 — AMADOR Cr$ 1.500,00 — Treinos de direção Cr$ 150,00 — Funcionamos de 8 às 22 horas. Tratar com o sr. ARRUDA GERALDO ou JOSÉ FERNANDES. Certificado ou Alistamento de documentos para profissionais — Identidade ou Carteira Profissional — Amador só identidade — Funcionário Público ou Militar somente um efeito — Para estrangeiro: Carteira modêlo 19 — Horário de aula de máquina: das 8 às 10, 10 às 12; 14 às 16; 16 às 18; 18 às 20 e 20 às 22 horas

ESCOLA DO ARRUDA PARA MOTORISTAS
RUA FREI CANECA, 85 —— TELEFONE 32-7071
(entre a Praça da República e a Rua Gen. Caldwell)

Assassinado o funcionário da Marinha

Na noite de ontem, por motivos ignorados, foi morto com um tiro na região glútea, João de Sousa, solteiro, de 30 anos, balconista do reembolsável da Marinha, residente na Rua Quiraréia, 81, em Vaz Lobo. A vítima foi baleada na rua onde mora, correndo até à residência de Celestino Setilim, na Rua Coronel Soares, 335, em cujo quintal entrou e caiu ainda com vida. Chamada a Radiopatrulha, compareceu a viatura de número 32, cuja guarnição verificou que João já estava morto. A identidade do criminoso e os motivos do crime ficaram, assim, em mistério, pois, no que tudo indica, não houve testemunhas do evento.

INCIDENTES

Depois de ter comunicado o fato à tôrre de contrôle, o carro da Radiopatrulha foi à Delegacia do 24.º Distrito Policial buscar o comissário. Entretanto, à revelia dêste, a própria Central de Polícia chamou a perícia e o rabecão, que executaram seus respectivos serviços sem a presença do comissário. E o resultado foi um incidente entre os policiais, pois enquanto o comissário se dirigia para o local, os peritos e o rabecão, já com o cadáver em seu interior, o guardavam na Delegacia, para a extração da competente guia de remoção e fornecimentos de outros detalhes.

Transcorre amanhã o segundo aniversário de fundação da Guarda-Noturna, que será comemorado com um "show" no Ginásio Gilberto Cardoso, às 16,30 horas. No clichê, Noêmia Bruno, madrinha da guarda, que tomará parte na festa

USINA

MÁQUINAS RODOVIÁRIAS BRASILEIRAS S. A.
MAROBRAS

NECESSITAMOS EXCELENTES
Caldeireiros para caldeiras de asfalto
Serralheiros oficiais
Torneiros mecânicos oficiais

PAGA-SE BEM — REFEITÓRIO
ASSISTENCIA MÉDICA
APRESENTAR-SE NA USINA, A
ESTRADA RIO-PETRÓPOLIS, Km 15,2
(Pista para Petrópolis)
JARDIM PRIMAVERA

TERRENOS NA CIDADE DE RIO BONITO

Vendo ótimos lotes com luz, água encanada e telefone. Serve para residência, comércio, chácaras, granjas ou sítios. Preços baratíssimos em prestações a partir de Cr$ 200,00 mensais. Informações com sr. José dos Santos à Av. Rio Branco, 9 - 3º andar S/352 — Tel.: 23-3815

LUZ MARINA É A NOVA "MISS UNIVERSO"

LONG BEACH, 26 (FP) — Pelo segundo ano consecutivo, soberbo exemplo da beleza latino-americana foi eleita na noite de ontem, como amplamente divulgamos, "Miss Universo", ou seja, definitivamente, a mais bela mulher do mundo.

A rainha da beleza mundial, de 1958, é a senhorinha Luz Marina Zuloaga, "Miss Colômbia". Mede 1 metro e 62, tem 90 centímetros de busto, 60 centímetros de cintura e 90 de cadeiras. Pesa 52 quilos e 900 gramas. A senhorinha Zuloaga tem 19 anos de idade e é estudante secundária em um colégio da cidade de Manizales.

"Miss Brasil, srta. Adalgisa Colombo, foi a classificada em 2.º lugar, entre as mais belas do mundo. Desde vários anos, vem, aliás, o Brasil conquistando êsse segundo lugar.

Adalgisa Colombo tem 19 anos, é natural da cidade do Rio de Janeiro. É uma morena de 1 metro e 65 e pesa 55 quilos e 600 gramas. A medida de seu busto e de suas cadeiras é de 89 centímetros e sua cintura tem 61 centímetros.

A terceira na classificação foi "Miss Havaí", senhorinha Geni Hoo, uma moreninha gentil de 18 anos, olhos castanhos, com 59 quilos e 1 metro e 75 de altura, 95 centímetros de busto, 58 de cintura e 91 de cadeiras.

A quarta foi "Miss Estados Unidos, Miss Howell, linda loura escultural.

A quinta, finalmente, foi "Miss Polônia", Alicoa Bobeowska, de Cracóvia, loura, de olhos azuis, 1 metros e 67 de altura, 55 quilos, 91 centímetros de busto, 58 de cintura e 92 de cadeiras. Foi a primeira polonesa a participar do concurso de Miss Universo.

— A vencedora, Luz Marina Zuloaga, a nossa "Miss Universo" e as demais finalistas foram escolhidas num grupo de 79 candidatas representando 35 países. Houve três escrutínios: no primeiro as concurrentes foram reduzidas a 15; no segundo a 5 — as finalistas —; e, finalmente, no terceiro foi eleita "Miss Universo", realizando-se a classificação final do concurso na ordem acima exposta: Colômbia, Brasil, Havaí, Estados Unidos e Polônia.

As candidatas se apresentaram, no concurso, primeiramente em "toilette" de noite; depois em "maillots" de banho — vista, de frente, de perfil (direita e esquerda) e de costas.

"Miss Universo" recebe um cheque de 11.444 dólares, um auto conversível e numerosos outros presentes. A "20th Century Fox" já lhe ofereceu um contrato para filmar, o mesmo se dando com "Miss Estados Unidos" e fêz propostas várias a outras, não se sabendo se serão aceitas.

Encerrando o concurso, haverá hoje à noite um banquete reunindo, pela última vez, as 79 candidatas, que serão acompanhadas por "cadetes" da base navan vizinha a Long Beach. O desfile será aberto por "Miss Universo". Amanhã e depois começarão as jovens belezas a regressar a seus penates...

— Três das candidatas classificadas fizeram pequenos discursos de agradecimento: Miss Universo (Colômbia), Brasil e Polônia.

Miss Universo", Luz Marina Zuloaga disse: "Sinto-me perfeitamente satisfeita e feliz com o título para meu país. Há sólidos laços de amizade entre os Estados Unidos e a Colômbia, que espero sejam cada vez mais firmes. Sentirei grande prazer em receber no meu país todos os amigos americanos que fiz na minha estada aqui." Adalgisa Colombo, "Miss Brasil", disse: "Apreciei sobremaneira o modo como me trataram nos Estados Unidos. Voltarei ao Brasil contente e orgulhosa" ("Miss Brasil" se revelou uma boa "embaixadora" de seu país, animando os espectadores a que tomem sempre mais café...). Alioja Bobrowska, "Miss Polônia" falou: "Só uma cousa tenho a dizer e é um convite: convido — sincera e interessadamente — todos os espectadores a irem ao meu país, a Polônia. Garanto que serão esplêndidamente recebidos e passarão excelentes dias."

Luta Democrática

Diretor Responsável
TENÓRIO CAVALCANTI

Um jornal de luta feito por homens que lutam pelos que não podem lutar

Redação e Administração
Av. Presidente Vargas 1.985 - Sobreloja
Telefones da Reportagem: 23-4127 e 43-8362

Redator-Chefe
SANTA CRUZ LIMA

Secretário
RUI SANTA CRUZ

Gerente
ANTÔNIO CAVALCANTI

Tesoureiro
ANTÔNIO RODRIGUES CAVALCANTI

Telefone 23-2699

Chefe de Publicidade
VALTER DE SOUSA

Telefone 23-2699

ASSINATURAS

Anual	500,00
Semestral	300,00
Trimestral	200,00
Numero do dia	1,50
Número atrasado	2,00

Caxias — Diretores: Mariano Cavalcanti de Albuquerque — Ed. 25 de Agôsto — Rua Joaquim Lopes Macedo n.º 16, Sala 118 — Pela Rua Plínio Casado, n.º 5

Este jornal não se responsabiliza pelos conceitos consignados em artigos devidamente assinados

Os únicos cobradores autorizados são os srs. Francisco D'Oliveira, Júlio Durão Teixeira Bastos e Carlos Fernandes, que possuem as novas carteiras de identificação, estando as de côr vermelha sem qualquer valor

Número avulso, em São Paulo e Belo Horizonte
Cr$ 2,00

Roubaram o...

(Conclusão da 12.ª página)

a efeito anteontem. No entanto o policial desgostoso pelo desaparecimento do animal deu-se ao trabalho de inspecionar a vizinhança, ocasião em que desconfiando do movimento em tôrno dos três meliantes, prendeu Antoninho forçando-o a confessá-lo. O policial solicitou auxílio do 26.º Distrito Policial com o que conseguiu levar para ali os três larápios, onde, na presença do comissário Espírito Santo, foram autuados como ladrões e recolhidos ao xadrez.

O CHICOTE DE CABO DE PRATA

(Conclusão da 1.ª pág.)

êsse nome porque o dela ficou relativamente famoso e às vêzes ainda aparece nos jornais) consumia-se ao vê-lo chegar pela manhã em casa, depois de dissipadas as horas noturnas em celas que êle oferecia aos amigos, na sua residência oficial.

A princípio a patroa de Rosária limitou-se a chorar. Êle procurou saber a razão das lágrimas e ela foi franca:

— Quero freqüentar o mundo que você freqüenta. Ser admirada como sua amante, embora só a você pertença. Humilha-me essa condição de reclusa, pois vivo enclausurada no seu egoísmo e nos seus instintos masoquistas cilicndo-o para acordar-lhe as decadentes energias.

— Você não respeita sequer a empregada!

— A empregada não entende a linguagem que eu estou usando. Ou você me leva ao teatro, à tôda parte, ou eu vou sòzinha encontrá-lo aonde estiver e faço um escândalo.

O patrão recuou, depois de uma violenta crise de raiva que não amedrontou a moça. Ela não era a criatura tímida que aparentava. Sabia o que queria.

Fazia um calor sufocante e Rosária abandonou o seu quarto de empregada para dormitar no tapête da sala, onde entrava um pouco de brisa pelas janelas que ficavam sempre abertas. Cessada a discussão, o casal havia-se recolhido ao quarto de dormir. A doméstica ouviu um rumor estranho. Alguém estava sendo flagelado com o chicote de cabo de prata que ela descobrira no guarda-casaca, ao fazer a limpeza diária. Estaria êle batendo na môça? Entretanto o barulho cessou e a casa emergiu no silêncio de sempre.

É Rosária quem diz:

— O patrão deu para chegar mais cedo (duas horas da madrugada), mas êsse louvável procedimento não durou muitos dias. Voltou a amanhecer na rua. Um dia d. Zaira saiu, recomendando-me que fôsse dormir. Não a esperasse. Soube depois que foi à residência do patrão e encontrou-o em meio a uma festa, abraçado com artistas de teatro. Foi o estouro. Houve briga feia e ela voltou sòzinha para casa.

No dia seguinte, arrumou as malas, mandou-me descontar um cheque ao portador e comprar-lhe passagem e leito no noturno para São Paulo. Eu fiquei por mais dois ou três dias até que o patrão decidisse o que ia fazer dos móveis.

Êle chegou ansioso, procurando debalde alguma coisa e afinal fêz-me a pergunta que eu já esperava:

— Rosária, você não encontrou por aí um chicote?"

Mancomunado...

(Conclusão da 12.ª pág.)

diário um sofá-cama, uma enceradeira e um jôgo de malas, que vendi ao sr. Napoleão, por 94.700 cruzeiros. Acrescentou ainda o acusado que certa vez José Bento tentou tomar de uma advogada dra. Martha, a importância de 150 mil cruzeiros por um empréstimo que lhe conseguiria na Caixa Econômica. Outros vigarismos do secretário de deputado foram apontados: tomou 2 mil cruzeiros de Jair Martins ou Moreira, inspetor verba três, do Instituto de Surdos-Mudos para passá-lo a interino: Cariri Lopes, enfermeiro do Instituto Surdos-Mudos deu-lhe a importância de 8.500 cruzeiros para que fôsse nomeado carteiro em Três Rios: Wilson de Oliveira, Geraldo Neves Leite, Agostinho Quincas e Itamar José Alves, pagaram dez mil cruzeiros (cada um) para serem nomeados para o Departamento Nacional de Endemias Rurais; Maurício de tal, pintor, que pretendia locar um dos prédios da Prefeitura, ofertou a José Bento 10 mil cruzeiros; Eduardo Escudeiro propôs-lhe em nome de Otôni Antunes, conseguir uma cota de 300 bilhetes para extração pela Loteria Federal, em S. Paulo. Dêsse indivíduo José Bento recebeu a importância de 100 mil cruzeiros adiantadamente.

Encerrando suas declarações adiantou o acusado que o secretário do deputado, com suas propostas mirabolantes o havia levado ao caminho da perdição...

Amanhã, segunda-feira, José Bento comparecerá ao cartório do DFSP para prestar depoimento e ser acareado com José Augusto de Miranda.

O BARBA-AZUL MANTINHA...

(Conclusão da 1.ª pág.)

tão desconfiado: ao sair para o trabalho trancava tôda a casa e dizia às "concubinas" que "alguém as estavam vigiando":

— Pago a uma pessoa para isso. Se vocês ousarem êle lhes passa fogo.

E os meses decorreram sem que ninguém desconfiasse do drama que duas infelizes jovens viviam sob o teto da Rua Major Almeida Costa, 5, em Campo Grande.

FUGA E DENÚNCIA

Mas, há dias, Josefa conseguiu fugir. Foi a um bar e telefonou para sua irmã Marta, a quem pediu que a viesse buscar. Não ia diretamente para casa porque tinha vergonha de contar todo o seu drama à sua mãe. Ela talvez não acreditasse.

Marta foi vê-la (encontraram-se numa esquina próxima à casa do "sultão"). E todo o drama foi relatado com detalhes: encontrara-se com Geraldo num trem(êste lhe dera certa oisa para aspirar e fôra levada em estado de inconsciência para o harém. Ali encontrara Dulce. Ameaças constantes de morte a impediam de intentar uma fuga. Falou em suicídio mas Marta a dissuadiu:

— Agora é contarmos o fato à mamãe. Ela entenderá. A polícia punirá devidamente êsse monstro.

E, entre prantos, foram para casa, onde o fato foi contado à senhora Maria Rangel Jardim que imediatamente procurou a delegacia do 28.º Distrito. Ao apresentar sua filha ao comissário de plantão disse a pobre mãe que tinha feito várias publicações em jornais visando conseguir localizar o paradeiro de Josefa.

TENTOU INOCENTAR O AMANTE

Detida, Dulce tentou inocentar Geraldo. Contou que Josefa só o tinha acusado por ciúme e que se tornara sua amante espontâneamente. Tinha se encontrado com o "sultão" há 12 dias, dêle se enamorara e resolvera ir morar em sua companhia. Mas não demonstrava segurança nas afirmações. Contradizia-se e às vêzes baixava a cabeça como se receiasse ser surpreendida em contradição. À polícia não passou despercebido que ela, com a convivência, tinha se apaixonado por Geraldo. Diligências foram encetadas para a prisão do acusado.

CONFIRMOU

Chorando copiosamente, Josefa, na delegacia, confirmou as declarações prestadas à sua irmã e à sua mãe. Tinha sido levada em estado de inconsciência para o "harem" e nem sequer conhecia Geraldo. Disse ainda que, em conversa com Dulce, soubera que o "sultão" já tinha feito o mesmo com várias outras jovens e que chegara a ter, de uma feita, quatro jovens sob seu teto.

Desviou Cr$...

(Conclusão da 12.ª página)

grande quantidade de café financiado, no valor de 8 milhões de cruzeiros. O fato, segundo apurou a reportagem, ocorreu em meados de maio do ano passado, tendo o negociante sido processado pelas 8.ª e 9.ª Varas Criminais, ficando sujeito a 1 ano e 8 meses de reclamação. Sua prisão estava sendo solicitada a tôdas as Polícias dos Estados. Ontem, fàcilmente, após uma denúncia, os investigadores mencionados acima, conseguiram trancafiá-lo. Na época do delito Antônio Alves dos Santos tinha escritório de comissões e consignações na Rua Teófilo Otôni, 123, sendo o seu advogado o causídico Alfredo Tranjan.

A reportagem declarou o criminoso ter sido vítima de maus negociantes do interior de São Paulo e Paraná, que o teriam ludibriado com o fornecimento de café de ínfima qualidade, quando o financiamento de que era responsável referia-se ao produto de primeira.

NÃO MATE O SEU PAI A SÔCOS PARA COMPRAR UM PAR DE SAPATOS
COMPRE-O NA
SAPATARIA ALBERTO
— Rua Manuel Correia, 68 —
CAXIAS

O atentado...

(Conclusão da 12.ª página)

ainda não teria tomado qualquer providência para apurar êsse pormenor.

NÃO ACREDITAM

Policiais experimentados, a quem conseguimos ouvir, não acreditam, porém, que os implicados no crime sejam os menores engraxates, e sim "transviados" da Zona Sul. A Polícia, entretanto, faz vistas largas sôbre êste fato, beneficiando os verdadeiros autores da façanha, que são jovens "filhos de papai" acobertados pela franquia do dinheiro.

A POPULAÇÃO EXIGE JUSTIÇA

Ontem, morreu no Hospital Miguel Couto Davi Oberland de Araújo, apesar dos muitos esforços das equipes especializadas daquele nosocômio e do próprio interêsse demonstrado pelo seu diretor para devolvê-lo à vida. Ficará a sua morte impune, como outros crimes da "juventude transviada"? A população do Rio de Janeiro espera que a Polícia tome providências pois não está em jôgo, apenas, a vida de um homem mas os foros de civilização de uma sociedade.

Autoridades para hoje

AMÉRICA X FLAMENGO
Juiz: Alberto da Gama Malcher.
Auxiliares: Lino Teixeira e Valdir Alves.

• • •

BANGU X MADUREIRA
Juiz: Antônio Viug.
Auxiliares: Francisco Ferreira e Eloi de Andrade.

• • •

C. RIO X PORTUGUESA
Juiz: Manuel Machado.
Auxiliares: João Aguiar e Valter Soares.

O banquete aos Campeões do Mundo

A Confederação Brasileira de Desportos, fará realizar no próximo dia 11 de agôsto, o banquete-monstro, com que homenageará os integrantes da Delegação Brasileira campeã do mundo.

Quem viu "Jape"?

Cinco mil cruzeiros de prêmio

"Jape"

Oferece-se 5 mil cruzeiros a quem encontrar e devolver a cachorrinha "Jape" (branca, tipo pequeno, malhas pretas em tôrno dos olhos, orelhas pretas e caídas, mancha preta ao lado direito do lombo, cauda curta, corpo ligeiramente felpudo e patas lisas).

A cadela desapareceu há três meses, em Caxias, do lugar chamado "Chacrinha". Quando fugiu, trazia coleira de prender no peito. Trata-se de um animal de estimação.

Qualquer notícia poderá ser dada para São João de Meriti, fone: 63, chamando o sr. Maia, ou para 34-6188.

Lançado mais um satélite...

(Conclusão da 1.ª pág.)

O lançamento efetuou-se na presença do sr. Werhner von Braun, do general John A. Barclay, chefe da Agência de Foguetes do Exército e de 12 congressistas em visita de informação.

Eis alguns dados sôbre o lançamento.

O foguete "Juniter-C" utiliza para o primeiro andar, um foguete "Redstone" modificado. Os dois outros andares são formados de foguetes "Sargean" a carburante sólido de um tipo inteiramente novo. Êsses dois foguetes é que devem fornecer a velocidade de 28.300 quilômetros por hora, necessária para colocar o satélite na sua órbita.

O lançamento foi efetuado a uma inclinação de 44 graus, devendo a órbita se situar a 2.800 quilômetros de altitude no ponto mais alto e de 280 quilômetros no mais baixo.

O "Explorer IV" deverá passar na primeira volta por cima da Terra Nova, da Grã-Bretanha, da Europa Central, da Turquia, da Índia e da Austrália.

O engenho está equipado com dois emissores de rádio, cujas baterias deverão funcionar durante dois meses, o mais forte operando em 108,03 meciclos e podendo ser captado por amadores de rádio e o mais fraco operando em 108 megaciclos.

O objetivo científico dessa colocação na órbita é descobrir a importância de uma barreira cósmica que poderia opor-se à futuras viagens do homem no espaço.

Cêrca de 2 horas depois do lançamento, o dr. James Allen, diretor da Comissão Técnica Norte-Americana de Satélites, anunciou o êxito do lançamento do "Explorer IV", que havia sido pôsto em sua órbita.

Mais tarde, informações de Cleveland adiantaram que às 12,58 horas havia sido captado um sinal do "Explorer IV" pelo Laboratório de Pesquisas "Schio".

Duzentos...

(Conclusão da 12.ª pág.)

objetos para ver. Perguntou o preço e soube que custavam duzentos cruzeiros.

— São de ouro? perguntou o jornalista.

— Sim, respondeu Osvaldo meio desconfiado.

— Então vamos até a Delegacia para vermos se você não está blefando.

O vendedor negou-se a ir até o Distrito, mas dois investigadores que passavam por perto se aproximaram, intimando-o. Na Delegacia, ficou apurado que tanto as alianças (5) como os cordões, eram falsos.

Osvaldo não soube explicar a finalidade das jóias exibindo apenas, um recibo da firma J. Pinto dos Reis e Cia., situada em São Paulo, onde foram compradas.

Choque de...

(Conclusão da 12.ª página)

ro, 35 anos, comerciário, Rua Figueiredo Magalhães, 32, ap. 311), todos com contusões generalizadas, em conseqüência de um desastre ocorrido na Av. Brasil, em frente à fábrica da Mercedes Benz, entre o lotação da linha Caxias-Castelo, em que viajavam, chapa RJ 7-90-91 e o caminhão chapa S. P. 47-11-56. Após medicados, retiraram-se.

O fato registrado no 18.º D. P. O comissário encetou diligências para a captura dos motoristas que fugiram.

Enforcou-se...

(Conclusão da 12.ª página)

corpo de seu marido pendurado, ocasião em que não se pôde furtar a um grito profundo de horror. Com muito esfôrço conseguiu desvencilhar, ainda com vida, da corda, o seu espôso, levando-o para o leito. Solicitada às pressas a presença de uma ambulância, esta, ao chegar, nada mais pôde fazer.

A POLÍCIA NO LOCAL

Só às 12 horas de ontem levaram o caso ao conhecimento da Polícia. O comissário do 6.º Distrito Policial, Osvaldo Guimarães, compareceu ao local, onde, após tomar as medidas de praxe, fêz remover o cadáver para o necrotério do Instituto Médico-Legal.

Amarrado e...

(Conclusão da 1.ª pág.)

berto a tomara. Jorge não acreditou e convidou Sebastião Costa (19 anos pardo, residente na Estrada do Caramujo, 35, em Queimados) recentemente saído do Presídio seu irmão Haroldo Góis do Nascimento (23 anos, solteiro, ciclista de padaria e residente no Caminho de Itaeca, 104) e mais um companheiro para "exemplarem" o parceiro mentiroso. Amarraram-no numa cama e Jorge, com uma lima que retirou do fôgo queimou-lhe as partes pudendas e as pernas.

DETIDOS

Policiais da 4.ª Subseção chefiados pelo detetive Manga que davam busca naquele morro ao assaltante Jorge Neguinho, pararam à porta do barraco desconfiados de três indivíduos que se achavam naquele local e conseguiram localizar Mário ainda amarrado sôbre uma cama arrebentada. Além dos quatro assaltantes responsáveis pelo hediondo crime estava no barraco Odete dos Santos Portela Costa, amante de Sebastião, emaconhada e caída.

Mário e Odete foram levados para o Hospital Getúlio Vargas enquanto os demais foram conduzidos ao 21.º Distrito.

Naquela Delegacia, Jorge, inquirido sôbre o fato disse que tinha agido por vingança: Mário tinha roubado sua "máquina" e êle achara justo puni-lo. O comissário perguntou se a punição não fôra excessiva, ao que o assaltante respondeu:

— Nada, doutor. Umas queimadurinhas não fazem mal a ninguém. O cafageste merecia.

PASSAGEM SUBTERRÂNEA

A hora em que deixávamos aquela Delegacia, alguns policiais procuravam penetrar numa passagem subterrânea do barraco, onde possìvelmente os assaltantes escondiam maconha e objetos roubados.

Jorge tem várias de ele entradas em várias Delegacias e é elemento conhecido entre os marginais daquele morro, onde é temido.

O. T. D.
Organização Técnica de Desenho
CONSTRUÇAO — LEGALIZAÇAO
DESMEMBRAMENTO E INSTALAÇAO
RUA SAO PEDRO, 11 - SALA 6 — SAO JOAO DE MERITI
ESTADO DO RIO

Ameaçou...

(Conclusão da 1.ª pág.)

tinuava empunhando a arma, colocou uma bala na agulha e disse:

— Eu voltarei para te matar.

Amedrontado com a ameaça o comerciante solicitou o auxílio da Polícia, tendo comparecido ao local a RP-30 chefiada pelo guarda-civil 1588 além do patrulheiro de n.º 1667. Partindo na direção em que o rapaz seguira, os policiais conseguiram detê-lo. Mas Sérgio declarou que nada lhe podia acontecer, pois era filho do brigadeiro Francisco Melo ministro da Aeronáutica. Mesmo assim foi conduzido para a Delegacia. Em seu poder já não se encontrava mais a pistola P. 38 calibre 9 mm, que havia deixado com o porteiro do edifício em que reside.

Interrogado pelo comissário Mário César, ficou apurado que o jovem é filho do sr. Emílio Laquitinio, diretor da Carteira de Câmbio do Banco do Brasil. Portando-se inconvenientemente durante o tempo em que foi interrogado pelo comissário Mário César terminou sendo autuado por desacato à autoridade, ameaça de morte e reação à prisão. Para não ficar no xadrez a família pagou a fiança de 10 mil cruzeiros

COMPROU...

(Conclusão da 12.ª página)

sentando queixa, solicitando diligência a respeito das atividades do sr. Salim.

O investigador Ramos da Seção de Roubos e Furtos da Delegacia de São João de Meriti, em diligência, constatou que a residência do sr. Salim não era de sua propriedade. Em seguida, acompanhado do comissário Américo e um perito, foi à loja onde encontraram 150 caixas de camisas, devidamente arrumadas nas prateleiras, porém tôdas vazias à exceção de uma com seis, e, dos sapatos, nem sombra.

Interrogado pelos policiais o comerciante desonesto confessou que assim procedia, com o intuito de atrair os vendedores. Levado para a Delegacia, foi autuado e recolhido ao xadrez.

COM APENAS 50,00
facilidades de pagamento
de entrada e o restante com grandes
VOCÊ comprará em 10 meses sem aumento

TV-21" A PARTIR DE CR$ 1.000,00 POR MÊS OU A VISTA COM GRANDE DESCONTO

Geladeiras, máquinas de costura, bicicletas, fogão a gás, liquidificadores e rádios

A PRAZO, CR$ 500,00 POR MÊS A PARTIR DE CR$ 15.000,00 A VISTA

E TUDO O MAIS DE UTILIDADE PARA O SEU LAR

A PRAZO, CR$ 360,00 POR MÊS A PARTIR DE CR$ 6.500,00 A VISTA — COM 4 BÔCAS

A PRAZO CR$ 310,00 POR MÊS A PARTIR DE CR$ 5.000,00 A VISTA, COM 5 GAVETAS

NOTA: Vendo e entrego no Estado do Rio
ANTÔNIO SOARES — Representações
Rua Buenos Aires, 156 — 2.º andar (ao lado da Casa de Couros) e loja, à Rua Buenos Aires, 313 perto do Campo de Santana) (C 5.104)

CABELO BRANCO?
ORF-LÉNE
TINGE MELHOR E NÃO MANCHA

ÚLTIMA HORA ESPORTIVA

SENSACIONAL VITÓRIA DO SÃO CRISTÓVÃO

Batido o Botafogo, pelo escore de 2 x 1

Na peleja realizada ontem, no Maracanã, o São Cristóvão bateu, sensacionalmente, ao Botafogo por 2x1.

Aos nove minutos Paulinho inaugurou o marcador, fazendo o único ponto do Botafogo. Hélio Cruz empatou para o São Cristóvão aos dezesseis minutos, e com essa contagem terminou o primeiro tempo.

Na segunda fase, Hélio Cruz aos dezesseis minutos marcou o segundo tento do São Cristóvão, que seria o da vitória.

A renda somou cêrca de duzentos e noventa mil cruzeiros.

CONVITE da SEMANA

CONJUNTO DE VARANDA

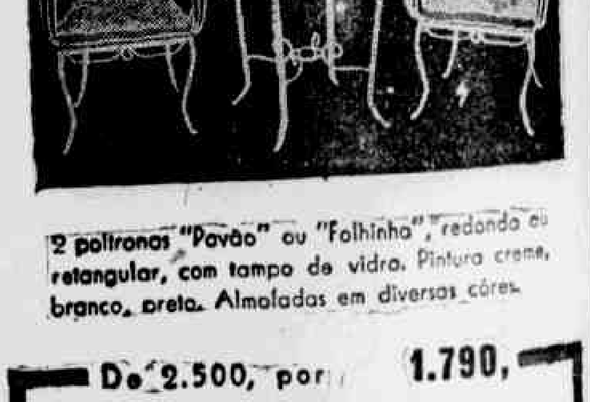

2 poltronas "Pavão" ou "Folhinha", redonda ou retangular, com tampo de vidro. Pintura creme, branco, preto. Almofadas em diversas côres.

De 2.500, por 1.790, ou 179, mensais pelo Credi-Top

TOPAZIO
Grau 10
Em utilidade doméstica
RUA DA GLÓRIA, 3 - Tel. 52-4874
R. VISC. RIO BRANCO 7, - Tel. 22-3259

diálogos nas RUAS...

— Não há quem me tire da cabeça que a vítima dos celerados de Copacabana foi atirada à Avenida Atlântica e não se atirou como afirmou seu matador.

— Em que te baseias?

— Se tivesse se atirado não cairia rente à fachada. O corpo atingiria pelo menos o meio fio.

— Vou submeter tua ilação ao delegado Mirabeau. Ele preocupado com o suéter, embora não participe do inquérito...

—o—

— Todos menos os russos, na Conferência Interparlamentar compreenderam e enalteceram a linda oração da ilustre representante do Vietnan.

— Onde fica essa Nação?

— É um Estado indo-chinês com 23 milhões de habitantes, composto pela reunião da Cochinchina, do Tonquim e do Aname, cuja independência foi proclamada em 1945. É Estado associado, no seio da União Francesa. Em 1955 em resultado de um plebiscito foi proclamada a República, tendo como primeiro presidente Ngo Dinh Diem. Queres mais?

— Basta. Viva o Vietnan!

—o—

— O Jotaká enveredou por outra meta...

— Quer ser tocador de 77 instrumentos?

— Meteu-se a psicanalista e cuida dos "angustiosos mistérios da alma humana"...

Não leste a saudação aos membros da Conferência Interparlamentar.

— Não me faça de bobo! Achas que iria perder meu precioso tempo lendo tiradas nefelibáticas?!...

— Acha o Carlos Lacerda que o "piquiá" não é da autoria do Schmidt Gordinho.

—o—

— Essa do Cirilo Júnior tentar a reeleição do Jotaká é de se tirar o chapéu e fazer figa...

— Tudo no mundo tem explicação. Como abencerragem dos áureos tempos das atas falsas, o Cirilo aderiu de corpo e alma ao sucedâneo da fraude e da corrução. Sua ... sua palma...

—o—

— Enquanto o Ministério da Viação teve 5 bilhões congelados, o da Guerra participou apenas com 200 milhões.

— Com o Tripé não se brinca. O Lucas Lopes está cansado de saber disso...

—o—

— Ouvi dizer que o relator do caso Brizola, no Superior Tribunal Eleitoral já consultou todos os gramáticos.

— Se foi para sofismar, perdeu o tempo. O artigo 140 é claro demais para ser deturpado. Não acredito que esse Tribunal queira perder o conceito público.

Farrapos e filigranas

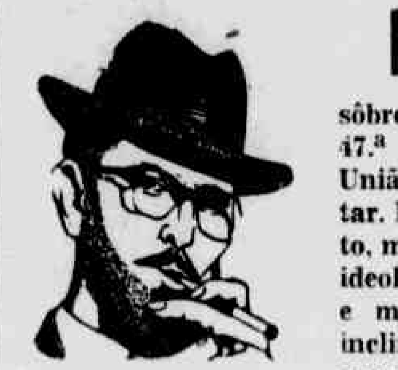

LONGE de nós um pensamento pessimista sôbre as resultantes da 47.ª Conferência da União Interparlamentar. Dela sairá, de certo, mais fortificada, a ideologia democrática e mais acentuada a inclinação dos povos para a paz.

Vencera, fatalmente, a tese que proclama a imperiosa necessidade de garantias para a ampla liberdade de pensamento, por todos os meios de transmissão. Nesse sentido a representação brasileira não discrepará, apoiando-a por unanimidade. Senão nos envergonhará.

Será, no entanto, sincera a manifestação dos soviéticos?

Pelo que assegurou o redator-chefe da revista "Isveztia", na Rússia soviética não encontra a Imprensa falhas no govêrno, porque está sempre com êle, não havendo o que criticar, mesmo os bárbaros morticínios da Hungria e de outros países envolvidos pela cortina de ferro.

Admita-se até que tôdas as teses de caráter democrático sejam aprovadas pelos moscovitas com assento na Conferência. Pesará êsse gesto diplomático na conduta russa interna e nos países sob o seu jugo escravocrata?

As filigranas com que serão burilados os textos aprovados em redação final passarão a ditar a política internacional da URSS ou serão atiradas num forno crematório como meros farrapos de papel?

Visionário ao nosso ver é quem julga ser possível uma interdependência harmônica e profícua entre o mundo democrático e o mundo totalitário.

Os juguladores da Polônia, da Tcheco-Eslováquia, da Hungria, da Romênia, da Bulgária, das pequenas Repúblicas do Báltico, são êmulos de Jânus. Têm duas faces. O seu bifrontismo chega ao ponto de se regozijar com a matança de Budapeste e acoimar de intempestiva e criminosa a atuação dos Estados Unidos e da Inglaterra, no Líbano e na Jordânia, por solicitação dos respectivos governos seus aliados, com fundamento em pactos vigentes!

Delegados já se manifestaram a favor de uma reforma de fundo na organização da ONU, para que não mais o veto de um único de seus membros inutilize uma deliberação calcada em puros preceitos do Direito Internacional.

Se vingar essa tese de um bom-senso inestimável, terá a 47.ª Conferência lavrado um tento.

Inadimissível é que decisões, plenamente justificadas, da ONU continuem pulverizadas pela obstinação comunista de implantar no mundo, pelos processos os mais escusos e ignóbeis, o seu imperialismo repugnante!

Que a Conferência possa receber as láureas dos povos livres, são nossos votos.

TENÓRIO CAVALCANTI

Ronda Política

AS CONFEDERAÇÕES NÃO PODEM FICAR INDIFERENTES

Acaba o meio sindical de sofrer um grande abalo com a notícia divulgada sôbre a burla de que teria sido vítima a Conferência Nacional Sindical, que, em março último, reuniu nesta capital, cêrca de 3 000 delegados. Entre suas conclusões, avulta a que se refere à Lei de Aposentadoria, tendo o Govêrno prometido que a Lei dos Bancários seria estendida aos demais Institutos. É o que os ferroviários, através de sua Federação, acabam de esclarecer às três Confederações dos Trabalhadores, demonstrando que êstes foram traídos, intencionalmente ou não, pela Mensagem de 15 de abril, como se verá de trechos dêsse importante documento:

"Dentre as recomendações aprovadas, se incluía a de n.º "3 — PREVIDENCIA SOCIAL — I — Reivindicar do exmo. sr. presidente da República o encaminhamento, com caráter de urgência, de Mensagem ao Congresso Nacional, propondo a extensão da aposentadoria ordinária concedida aos empregados em estabelecimentos bancários (Lei n.º 3 322, de 26 de novembro de 1957) a todos os associados da previdência social, respeitando o direito dos que já gozam de tratamento mais vantajoso".

4 — Como foi amplamente divulgado pela Imprensa, na época, tanto o sr. vice-presidente da República, dr. João Goulart, como o próprio sr. presidente, comprometeram-se a atender aos anseios da classe trabalhadora, expressos naquela Resolução; todavia, sem que houvesse qualquer manifestação de protesto das Confederações Nacionais de Trabalhadores, o Poder Executivo enviou, de fato, ao Congresso Nacional, Mensagem estendendo a todos os trabalhadores não todos os benefícios previstos na Lei de Aposentadoria dos Bancários, conforme se aprovara na Conferência Nacional Sindical, mas apenas o seu artigo 3.º.

5 — O Congresso Nacional, na sua alta sabedoria, verificando, certamente, a omissão involuntária do Executivo, procurou corrigi-lo, fazendo incluir, em seu bôjo, a emenda que compôs o art. 4.º do Anteprojeto de Lei n.º 3 939/58, visando o reajustamento dos aposentados, previsto no art. 11.º da Lei 3 322 dos Bancários.

6 — A emenda teve aprovação unânime em ambas as Casas do Congresso, mas, surpreendentemente, foi vetada pelo sr. presidente da República, sem que houvesse, mais uma vez, qualquer manifestação das Confederações, não obstante estar evidente o ludíbrio aos trabalhadores reunidos na Conferência do Rio de Janeiro.

7 — Esta Federação, lutando, como sempre o faz, em defesa dos mais justos reclamos da classe assalariada, não teve dúvida em integrar o Comitê Nacional de Defesa da Previdência Social, ao qual estão vinculados os 42 Sindicatos Marítimos e sua respectiva Federação, os dos Ferroviários, bem como inúmeras organizações sindicais de tôdas as categorias profissionais, do território nacional e Associações de aposentados, para o desenvolvimento de tarefas de grande envergadura na luta pela derrubada daquele injusto e desumano veto.

8 — Desejaríamos, no entanto, conhecer a posição que tomará essa Confederação, em tão magno problema, considerando as recomendações das delegações operárias tomadas por unanimidade na I Conferência Nacional Sindical.

9 — Por outro lado, estamos dando ampla divulgação da presente consulta entre os Sindicatos de todo o território nacional, para uma tomada de posição da classe operária.

DA BANCADA DE IMPRENSA

escreve JAIR MARTINS, o Índio

CRISTIANO, A HORA É ESSA...

Permanece, na ordem do dia, o truculamento covarde da jovem Aida. O fato serve como uma advertência às mães, incautas e menos escrupulosas, que se deixam levar pela conversa macia de certos galãs de sarjeta, mais conhecidos como membros de um rebotalho que se convencionou chamar de

"juventude transviada". Não concordamos com o têrmo, que, de certa forma, abrange a própria mocidade. A mocidade brasileira, positivamente, não pode, nem de leve, ser confundida com êsses ninhos de pilantras, filhinhos de papais ricos e influentes que se habituam, tendo por ela culpa que dos próprios pais — êstes, também, transviados — a fazer arruaças e cometer tropelias em todos os recantos da cidade.

O caso recente de Aida Curi é, principalmente, uma advertência aos pais que deixam seus filhos na ignorância da realidade que vivemos. Creiam, deve haver por aí muitas Aidas Curi, sacrificadas à sanha de uns poucos vagabundos — esse é o têrmo — lambretizados. A ingenuidade de Aida Curi — môça pura e honrada — levou-a à morte, quando deixou-se iludir pela lábia do D. Juan de sarjeta.

A juventude brasileira é aquela que, nas escolas, laboratórios, nas oficinas, escritórios, balcões, universidades e no recesso dos lares, trabalha e estuda, como reservas do futuro da Pátria.

A "juventude transviada", composta de gente "bem" ou marginais de condição humilde — autênticas flôres do lôdo — é um fenômeno de cidade grande, da má educação, dos péssimos colégios, do materialismo ateu que assalta as classes sociais, da falta de um policiamento enérgico, da má administração pública e, enfim, uma fonosa consciência da autoria de fé religiosa. Esta foi substituída pelos bamboleios de melodias exóticas, importadas das estranjas, impregnadas de erotismo e alaúdes saxônicas.

Claro está que Aida Curi, pela sua boa-fé e ingenuidade, colaborou para o fato aceitando o convite, que outras môças como ela aceitariam, inaceitável se ela estivesse orientada para resistir à lábia de um degenerado. Seu lamentável e covarde sacrifício que sirva de lição às demais. É a condenação que interromperá a vida livre e licenciosa dêsses rapazes que, fatalmente, virá, porque a Justiça, a Família e a Sociedade não podem ser complacentes com episódios dessa natureza. Será um necessário corretivo àqueles que não reconhecem o direito da existência digna de quem quer que seja. Que a Justiça seja enérgica. Que a Justiça baixe seu poder sôbre quem cometeu o crime. De maneira exemplar, a fim de que outras Aidas Curi, nossas irmãs, nossas filhas, nossas espôsas e nossas mães, não sejam sacrificadas, nem sofram as humilhações e os vexames que se repetem em cada rua, em cada esquina, nos cinemas e nas suas próprias casas.

Aida Curi buscou a morte para preservar a própria dignidade, sentimento que, no seu lar honrado, aprendeu a cultivar. Preferiu levar para o túmulo, pelo menos a sua honra, sempre imaculada, pois no colégio aonde foi educada soube assimilar os ensinamentos de suas mestras.

O caso está-se tornando escabroso, porque um pequeno grande criminoso — pequeno porque ainda não alcançou a idade em que a lei pode ser aplicada nos têrmos rigorosos da punibilidade, mas, grande, porque demonstra sua baixeza de princípios — está sendo tratado "a leite de pato" na fase das investigações. A própria Polícia mostra-se revoltada com a proteção de certas autoridades que dirige o processo.

No fim, o pequeno grande criminoso acabará saindo-se airosamente, sem a punição que merece e a sociedade exige.

E' lamentável, vergonhoso, deprimente e não só conspira contra os sadios princípios da igualdade de direitos e obrigações entre todos como ainda incentiva àqueles que dispunham de alguma proteção, a enveredar pelo caminho do crime que afinal ficará impune ou sua punição será em têrmos de prêmio, dando-se uma reprimenda a quem deveria pagar caro pelo gesto covarde e desumano.

Fatos lamentáveis como os que ocorrem nessa fase processual, estão a indicar que uma medida enérgica deve ser tomada para que a cidade não se envergonhe de suas autoridades.

Daqui fazemos um apêlo à mocidade sadia da Rua Miguel Lemos, na pessoa dêsse digno e honrado Cristiano Lacorte. A mocidade daquele logradouro deveria caber uma das mais sagradas missões: o resguardo e a proteção das famílias de Copacabana. Aquela rapaziada, sempre à frente das causas sadias, poderia fundar uma Sociedade de Amigos das Famílias de Copacabana, policiando as ruas e os cinemas para proteção de nossas irmãs, nossas filhas, nossas mãe e esposas. Cristiano tem autoridade moral e capacidade para realizar tal missão. De nossa parte, gostosamente, contribuiremos para a fundação da referida sociedade.

Vamos pensar nisso, enquanto aguardamos a palavra da Polícia sôbre o caso; da Justiça sôbre o todo e da rapaziada de Cristiano Lacorte, na preservação da dignidade pública e das famílias de Copacabana.

Cristiano, a hora é essa... Vamos agir!

ABDICARÃO HUSSEIN E SEUD

A imprensa egípcia anuncia as renúncias dos reis da Jordânia e da Arábia — Cortadas as comunicações dos dois soberanos com o exterior — Assassinados quatorze membros da família real iraquense

BEIRUTE, 25 (Por Pierre Solan, da "France Presse") — "Os reis Hussein, da Jordânia, e Seud, da Arábia, estão-se preparando para abdicar", segundo informam os jornais egípcios.

Nem em Amman, nem em Ryad, os dois soberanos manifestaram, até o momento, sua vontade de ceder seu lugar aos partidários da República Árabe-Unida, mas Nasser se esforça no sentido de levá-los ao desespêro, e lhes tirar tôda confiança em suas próprias fôrças, e nas de seus aliados.

Em relação ao rei Seud, enclausurado em seu palácio com ar condicionado, e meditando sôbre seus erros passados, um afastamento do trono, por motivo de saúde, já tinha sido previsto. Êle já tinha ridicularizado aos olhos de sua própria família, com um presente de dois milhões de libras, dado ao chefe da Polícia Síria, Abdel Hamid Serraj, que lhe prometia por êsse preço, assassinar Nasser. Serraj entregara o dinheiro ao presidente da R.A.U. e Seud teve de renunciar ao poder absoluto que, até então, exercia sôbre seu país.

Seu primeiro-ministro e irmão, o Emir Faiçal, evita, atualmente, provocar a R.A.U., recusando-se deixar os aviões americanos organizar uma ponte aérea sôbre a Arábia. Condenou êle, outrossim, o desembarque no Líbano, e o envio dos pára-quedistas britânicos para Amman.

Acaba êle de reconhecer o novo Govêrno Republicano do Iraque. Para salvar a dinastia, Faiçal sacrificaria, talvez, seu irmão Seud se Nasser o exigisse. Entretanto, o Cairo ressesta, agora suas baterias contra Amman, e despreza, no momento, os sauditas aterrorizados. Se os ocidentais deixarem Koweit se unir, senão à R.A.U., pelo menos ao Iraque, será para êles uma nova derrota.

Quanto ao rei Hussein, "o arquitraidor, o louco degenerado", como o intitulam as emissôras do Cairo, de Damasco, e, também, de Bagdá, estão sendo cortadas, uma após outra, tôdas suas comunicações com o exterior. Seus aviões não vão mais ao Cairo e a Damasco desde o rompimento das relações diplomáticas. Também não podem mais ir ao Líbano, estando-lhes proibido o sobrevôo da Síria. Tôdas as estradas que conduzem a Amman, tanto de Damasco como de Bagdá, estão fechadas à circulação de automóveis. A Jordânia não mais recebe comunicações telefônicas pela rêde interárabe, inaugurada no ano passado. Todo seu reabastecimento em matérias-primas, víveres, e produtos manufaturados — que representam 80% do consumo do país — deve ser importado pelo pequeno pôrto de Akaba, linha de navegação precária, que Nasser cortaria em um dia, com as baterias costeiras de Charm El Cheikh, no extremo sual do Sinai, se a O.N.U. não mantivesse guarda sôbre o Estreito.

A ponte aérea petroleira, organizada pelos americanos da Sexta Frota, passa, como se sabe, por sôbre Israel.

Denunciasse êsse "abominável conluio" de um rei árabe, na imprensa e no rádio da R.A.U. Que se diria, amanhã, se Hussein fôsse obrigado a se associar a Israel, a fim de obter do Conselho de Segurança, contra Nasser e Seud, a manutenção da guarda da ONU sôbre o Gôlfo de Akaba? Acusa-se o rei Hussein de manter entendimentos com Israel, com o objetivo de obter, seja um corredor neutro em direção ao Mediterrâneo, seja um direito de acesso, dos navios de todos os pavilhões, a Elath, no Israel, e a Akada (Arabe).

Ameaçam-no, diàriamente, com a sorte de seu avô Abdallah, ou de seu jovem Amiro e primo Faiçal. Predizem-lhe o abandono iminente de seus aliados ocidentais, que irão reconhecer o Govêrno Republicano de Bagdá. Anuncia-se, em vão, antecipadamente, que êle está se preparando para abdicar.

LONDRES, 26 (FP) — "Matei Faiçal e sua família, pais e filhos morreram lado a lado", declarou o capitão Slim Addelmonter ao enviado especial do "Daily Mail".

O oficial iraquense assegura ter executado os 14 membros da Família Real com uma rajada de metralhadora. A tomada do palácio e o massacre duraram 20 minutos.

Os guardas do palácio estavam hesitantes, acentuou o capitão Slim Abdelmonter. Apresentou-se diante dêles com três carros blindados e ordenou que lhe trouxessem a Família Real. Quando o rei chegou, uma metralhadora portátil disparou.

"Faiçal e seu tio, o príncipe-herdeiro Abdulilah, a princesa Abdya, seus dois filhos de 6 e 3 anos e sua avó Nafissa, foram mortos ao mesmo tempo. Tôdas as vítimas foram transportadas para o cemitério, exceto Abdulilah o detestado cujo cadáver foi jogado para o povo e enforcado na rua", e o capitão concluiu: "Todo foi muito fácil". Sòmente três de seus homens ficaram feridos.

O enviado especial do "Daily Mail" acrescenta que barras de ouro, pedrarias e 300 relógios de ouro, descobertos nos cofres reais foram guardados no Ministério da Defesa.

Nas ruínas do palácio, eleva-se ainda, persistente, um cheiro de produtos de beleza e perfumes do quarto da princesa Abdya, no qual foram queimadas a mobília, portas e janelas.

Trigêmeos em passo fundo

PASSO FUNDO, 26 (Asapress) — Em Vila Sertão, distrito de Passo Fundo, ocorreu o nascimento de trigêmeos, filhos do casal Olívio Rossano e Nair Rodrigues Rossano, agricultor ali residente.

A parturiente foi atendida pelo médico, dr. Bernardo Weistein, no hospital da localidade.

D. Nair que no primeiro parto teve dois filhos, foi premiada agora, com mais três, elevando-se portanto sua família para cinco filhos.

Os marítimos ameaçam nova greve geral

Nos últimos dias do ano passado o Govêrno Federal fêz com que não se deflagrasse uma greve geral dos marítimos, nomeando uma comissão Interministerial para estudar o problema da classe e executar as suas reivindicações.

Acontece que, até o presente momento, nada foi feito nesse sentido e os marítimos estão dispostos a decretar novo movimento de repressão aos abusos de que têm sido vítimas. O Lóide e a Costeira, principalmente, não querem cumprir a determinação presidencial, favorável à classe, no que diz respeito à contagem do tempo de guerra em dôbro. Independente dessa particularidade, existem outras que, igualmente, não foram reajustadas pelas autarquias em aprêço.

Outros itens que forçarão a greve geral são: a) — repouso remunerado (dependente da liberação de verba por parte do ministro da Fazenda); b) — quadros (engavetado no DASP); c) — etapas (no Lóide e Costeira para ser feito o levantamento pessoal); d) — escalonamento (no Ministério da Marinha esquecido); e) — diferença do dólar (no Lóide e Costeira esquecidos); f) — acordos dos particulares (período de maio a agôsto de 57 — no Banco do Brasil, dependendo da liberação da verba pelo Ministério da Fazenda); g) — revisão da aposentadoria (esquecida no IAPM); h) — adicional dos aposentados (engavetado no Instituto de Aposentadoria e Pensões dos Marítimos); i) — abono dos aposentados (perdido pelo IAPM); j) — código de trabalho a bordo (na Comissão de Marinha Mercante, arquivado); l) — lei de guerra 1 756 (não vem sendo cumprida pelo IAPM); m) — insalubridade (engavetado no Ministério do Trabalho).

Informou-nos o comandante Serapião do Nascimento, presidente do Sindicato dos Oficiais de Náutica da Marinha Mercante, que na próxima semana as entidades de classe farão realizar assembléia, a fim de deliberar qual será a nova posição a ser tomada em face do flagrante descaso das autoridades competentes pela não normalização de sua situação.

Príncipe de Gales, o título do herdeiro do trono britânico

CARDIFF, 26 (FP) — Na sua mensagem às nações participantes dos VI Jogos Olímpicos do Império Britânico, a rainha Elizabeth II anunciou hoje que o príncipe herdeiro Charles havia recebido o título de Príncipe de Gales.

A REDENÇÃO DE CAXIAS

XV

Joaquim Tenório Cavalcanti

Um amigo indagou-me se, sinceramente, nutria eu esperanças na vitória da minha candidatura a prefeito de Duque de Caxias. Com a franqueza que me é habitual, respondi-lhe que esperanças não tinha, realmente, nenhuma, mas certeza plena e justificável.

Com efeito, vários fatôres conduzem-me a êsse estado, que não possui nenhum vislumbre de otimismo, mas ao contrário se apóia em razões e motivos que não podem ser obscurecidos.

Em primeiro lugar, tenho o apoio valioso de um homem cujo passado de lutas pela gente humilde do nosso município, representa uma garantia indiscutível da minha vitória: Tenório Cavalcanti. A sua popularidade inegável, a admiração e respeito que lhe votam os seus liderados, não podem, em hipótese alguma, deixar de ser levados em conta.

Não se traga, como contra-argumento o fato de os seus candidatos não terem obtido a palma da vitória, nas eleições anteriores. Eram outros os tempos e diferentes as condições. Aquela época, em razão mesmo do seu denôdo e coragem na defesa da liberdade e autonomia de Duque de Caxias, vivia Tenório Cavalcanti impedido de ir às ruas, conversar com o seu povo, sendo mesmo por vêzes obrigado a afastar-se do município, nêle aparecendo às escondidas, durante a noite, já que dezenas de sicários tinham seus braços armados para extinguir a vida do estrênuo vingador do seu povo. Agora, em clima de paz e liberdade, o seu contato com o povo, quase que diário deu-lhe o ânimo preciso para indicar seu candidato a prefeito, certo de que, a partir de trinta e um de janeiro do ano próximo, após minha posse, começaremos juntos a grande obra de redenção de Caxias.

Acresça-se a êsse fator, outro que é o significado mesmo da minha candidatura: a luta contra doze anos de govêrno municipal que arruinaram êsse município, a ponto de ninguém, sob pena de possuir total falta de memória, desejar que se repitam. Dois candidatos a prefeito, meus adversários, foram os homens que durante êsse tempo aludido, de tão triste lembrança, detiveram o poder nas mãos, sendo um o responsável pela administração que ora finda, já que a indicou ao eleitorado.

Ora, não há um eleitor que tenha a maldade, o crime mesmo para com Duque de Caxias de querer por mais um minuto sequer, além de trinta e um de janeiro vindouro, prazo por lei para a sua expiração, que essa administração continue.

Os meus adversários entraram na luta eleitoral muito antes do que eu. Falaram e disseram ao povo o que quiseram mas não o convenceram, como prova e testemunha de modo eloqüente a acolhida e receptividade do meu nome. É que a gente de Duque de Caxias já compreendeu que se êles nada fizeram quando puderam, muito menos farão se puderem de novo. O desastre das suas administrações passadas é o muro que barra e impede as palavras e os apelos dos meus adversários ao espírito arguto dos eleitores caxienses.

Soou a hora da UDN. Com Tenório Cavalcanti haveremos de redimir essa terra, através de uma obra ímpar na sua história, proporcionando aos seus habitantes uma era de prosperidade e de grandeza a que fazem jus.

HOMENAGEM À IMPRENSA

Será prestada pelo Comitê Nacional de Defesa da Previdência Social

No dia 1.º de agôsto, na sede do Sindicato Nacional dos Oficiais de Máquinas da Marinha Mercante (Avenida Rio Branco, 20, 11.º andar) será prestada uma grande homenagem à imprensa escrita e falada, promovida pelo Comitê Nacional de Defesa da Previdência Social. Esta homenagem é uma demonstração de reconhecimento pelos serviços prestados pela imprensa aos trabalhadores da capital da República.

Uma aula inaugural

II

No artigo passado nos propusemos a formular certas teorias em favor de nossa tese sôbre estética experimental. Isso fazemos agora, embora sucintamente, para não ocupar espaço.

Na "Ciência do Belo" de Carlos Leveque, deve-se responder às duas questões: Quais são os efeitos do Belo sôbre a alma? Qual o princípio interno do Belo, como se considera seus efeitos sôbre a inteligência, sôbre a sensibilidade, sôbre a atividade, ou sua substância, seu princípio íntimo; o Belo se define como poder invisível, grande e ordenado?

A resposta a essas questões têm de ser dadas pela psicologia, em primeiro lugar, depois pela razão em si mesma. Sabemos que através dos vários estados da alma, sòmente, podem ser respondidas. Os sentimentos variam, assim como os estados de ânimo.

Vê-se que a "Ciência do Belo" de Carlos Leveque aprofunda-se, evidentemente no lado subjetivo, quando cogita em definir um poder invisível. Eleva-se do Belo subjetivo e ideal, simples concepção do nosso espírito, ao estado de prazer desinteressado, que provoca a harmonia da sensibilidade e do entendimento, ao Belo real, entidade metafísica considerada em si mesma sôbre o ponto de vista objetivo.

Quando a sociologia começa a se desenvolver na Europa, entende-se de reparar a metafísica da Estética, passando esta a fazer parte constitutiva da sociologia. Augusto Comte consagra um estudo à aptidão estética do positivismo. "A arte consiste sempre numa representação ideal desde que se destina a cultivar nosso instinto de perfeição". Aqui a arte aparece como regeneradora da criação intelectual.

A Taine é que devemos a teoria determinista da art. O método consiste em reconhecer que uma obra de arte não é isolada, por conseguinte, depende de um conjunto de fatôres explicáveis. Por esta razão a crítica cessa de ser um catálogo de impressões e um amontoado de regras para resultar uma ciência natural para espírito humano ao trabalho.

O método de Taine que é histórico, repousa sôbre sua filosofia determinista e sensualista, onde se reconhece a influência de Spinoza e dos inglêses. O universo espiritual e moral, como o universo físico é "uma sucessão inesgotável de meteoros que não flamejam sendo para se apagar e se reascender sem trégua nem fim.

Para Taine, como para Spinoza, o homem não passa de um autômato espiritual. Mas, êste automatismo, para Spinoza é o desenvolvimento interno da idéia, para Taine a alma transforma em pensamento e em sentimento as impressões que lhe vem de fora. O gênio artístico é um problema entre outros cuja solução só será encontrada no mecanismo universal. "O homem de gênio é um vampiro e queima-se em sua própria chama"; assim disse Nietzshe.

Lembra-nos a idéia da Ética, que expressa a lei do sêr em obediência ao seu dinamismo interior, a obra de arte, segundo Taine, está em contato com o seu meio exterior, desenvolve-se segundo uma lógica a ela própria.

Com Spinoza, o pensamento de Taine assemelha-se àquele de Hegel. Enquanto que na "Filosofia da Arte" se vai prescrutando obra por obra, Hannequim, que constrói sua teoria por oposição à de Taine, vai da obra às suas condições.

E' pela análise da técnica artística que começa a Esto-Psicologia —, a análise psicológica rejeitando a noção confusa da raça, em lugar de se remontar ao meio criador da obra, busca naquela medida a obra afeiçoada ao meio — "uma obra de arte é uma testemunha que revela a alma de seu autor. E' um índice que cabe à crítica científica interpretar.

Estamos de pleno acôrdo. A obra de arte pode ser estudada nas suas razões técnicas, além das outras influências como corroboradoras.

Pouco a pouco a estética vai fixando seu objeto e definindo o problema da expressão — expressão do invisível segundo os metafísicos — expressão da realidade psíquica e social, que a obra atualiza, segundo Taine e Hannequim.

Com Suly — Prodhomo o fenômeno da expressão resulta no fato estético por excelência e que êle fará estudar mais tarde nas "Belas Artes". Certo, o problema da expressão pertence ao domínio da psicologia, mas sob o aspecto de formas expressivas, que nos parece realidade estética.

Segue um estudo sôbre a forma em geral e particularmente na música, sob o ponto de vista estético-objetivo.

ASSIS REPUBLICANO

(Continua)

MAIS DUAS GRANDES LOJAS

no Centro da Cidade

LOJA DO ARTIGO DO DIA

RUA LARGA 174

A 3a. Loja do Artigo do Dia, bem pertinho do seu trabalho, com os mesmos artigos da Loja do Artigo do Dia, da Cidade (Girafa).

Comprar o Artigo do Dia é fazer economia!

A Exposição DO LAR

RUA LARGA 176

A nova loja de utilidades, louças e cristais, aparêlhos elétricos, aparêlhos domésticos, etc., para você comprar mais barato e pagar com as facilidades do Crediário.

ITAMARATI

LIGHT

174

AVENIDA MARECHAL FLORIANO

(RUA LARGA)

176

fatos & Homens

ALVARO LINS E SILVA

Segundo declarações do sr. Elvo Santoro secretário do Tribunal Regional Eleitoral, o novo alistamento fêz baixar o eleitorado carioca, que nas últimas eleições era de 992.000 pessoas. Os cálculos apresentados até agora totalizam de 920 a 940.000 eleitores nesta capital, sendo de notar que se espera um maior número de votantes no pleito de outubro, pois que, na eleição passada, houve uma abstenção de 40% no comparecimento às urnas.

REELEIÇÃO

A propósito da reeleição do presidente da República, o deputado Guilhermino de Oliveira (PSD — Minas) afirma que, para a idéia encontrar eco, é preciso excluir o atual chefe do govêrno.

AGITAÇÃO

A agitação estudantil programada para a visita do sr. Foster Dulles tem sido experimentada desde já, com os movimentos nos cinemas que exibem filmes de "rock". Pretexto dos agitadores para impressionar o público: preço cobrando pelas casas de espetáculos. Realmente, decididos cruzeiros por um filme em prêto e branco. (As mais bem despidas) é muito, mas as verdadeiras intenções dos "transviados" que tentam o "quebra-quebra" nos cinemas, são outras. Eis o que a Polícia observa.

INDUMENTÁRIA

Os delegados africanos à Conferência Interparlamentar não puderam dar uma volinha pela cidade tal era o número de populares que dêles se acercavam nas imediações do Palácio Tiradentes. A indumentária característica dos visitantes é objeto de grande curiosidade pública.

ROUPA

Os delegados russos que participam da mesma Conferência usam, na sua maioria, roupa escura. — Parece até uniforme, comentou o jornalista Acesio Gadelha.

SENTIDO

O ex-presidente Carlos Luz conversando com o reporter, disse da importância de conferências interparlamentares para a aproximação dos povos. Quanto ao resultado prático de tais conclaves, comentou que tudo resulta em recomendações nem sempre adotadas pelas Nações que dêles participam.

SUBSTITUTIVO

Exemplo: ao projeto Prado Kelly, apresentado em Genebra, regulando a liberdade do rádio, foi apresentado substitutivo por um representante da Austria. Ao que se diz, a emenda austríaca ao projeto Kelly, não resolve o problema.

DESPACHO

Os ministros de Estado terão de fazer uma viagem por semana a Brasília, é o que se informa do Catete, depois dos propósitos do sr. Juscelino Kubitschek em despachar com os seus auxiliares no já famoso Palácio da Alvorada.

DESFAVORÁVEL

A nomeação de um guarda-civil para dirigir o Serviço de Diligências Especiais e o brutal caso da jovem Aída Curi podem levar o general Kruel a pedir demissão do cargo de chefe de Polícia. A repercussão dêsses dois fatos tem sido desfavorável ao Departamento Federal de Segurança Pública.

CREDORES

O juiz de Direito Wilson Balster, da comarca de Cornélio Procópio (Paraná), mandou publicar um anúncio nos jornais daquela localidade, explicando aos credores as razões pelas quais deixava de saldar seus compromissos financeiros. Acentuou o magistrado, que não podia pagar as contas porque não recebera seus vencimentos referentes aos meses de maio e junho. (O pagamento do funcionalismo no Paraná está em atraso).

"FLASHES" DE CAXIAS

O "Arrepiado" anda danado. Passou, mordeu!

Qual cão hidrófobo, mete os dentes em todos os calcanhares.

Não somos funcionário da Prefeitura. Não somos vereador. E, por isso, não defendemos e nem temos obrigação de defender os que o "Arrepiado" anda espinafrando pelas ruas.

Mas, convém seja dito, se os vereadores são desonestos, que diremos do Lacerda, que come no mesmo cocho? O adágio diz que quem com porcos se mistura... farelos come. E, pelo que dizem os vereadores, o Lacerda, também, já jibolou farelos!

E, em vendo serem postos na mesa os relatórios, um nos chamou particularmente a atenção.

Sou doido por cafèzinho. Mas não posso tomar café, a não ser uma vez por dia. Tornei-me infeliz, depois que o "pecurno" subiu...

E sabem por que o pequeno, de 1, passou a 1 e meio? Dizem os vereadores que foi porque o "Arrepiado", na garagem da Prefeitura, embolsou dois mil...

Cada homem tem seu preço. E, porque cada homem vai ao mercado com o seu valor, todos os vereadores, no dizer do Lacerda, venderam-se. Mas... entregaram-se a tubarões. Ao que ouço, as "amarelinhas", para êles, eram passadas em pacotes...

Com o Lacerda, porém, tudo se arranja a preço micha. Com dois mil, O.K.! Lacerda emboca em goelas de piabas...

Não sou eu quem o diz. Em briga de príncipe, plebeu não entra.

Afirmam-no os vereadores. Os colegas de Lacerda. Os legisladores de Duque de Caxias, que se fiscalizam, como o alcagüete fiscaliza o ladrão.

O "Arrepiado", por isso, não terá mas o meu voto. Não posso votar com quem, em troca de dois mil, suspendeu o preço de meu café!

Se o Lacerda recebesse um lote na Ilha do Governador, em troca de um voto, vá lá. Se contasse umas "pipoquinhas", vindas da caixa do Banco Predial, agência da Penha, pouco me importava. Se saísse gelado da Rua Joaquim Macedo, nada tinha com isso. Se rebacasse Deus e o mundo, nada levaria do "papai". Mas, por Deus, tomando o Lacerda a alguém grana para o "pita" pagar em xícaras de café, com isso o mundo inteiro brada e o "velho" grita!

Explique-se, negrinho!

Mas, pelo amor de Deus, não venha com palavras, que ninguém acredita em camelô sem mercadoria. Traga para as ruas as provas de que não recebeu. Se não juntar na Praça os donos de botequins de Caxias, para mim, levou.

Tão grave é a acusação e tão vagabundo foi o preço da venda, que a certeza de que o Lacerda não se vendeu só me dobrará, se para a rua descerem todos os donos de botequim, dizendo: Não foi o meu que êle carregou!"

SANCHO SEM PANÇA

Compre o melhor televisor
Tele King
Melhor som! - Melhor imagem! - Maior garantia!
PELO MENOR PREÇO
VENDA DIRETA DA FÁBRICA
a prazo
ELETROVISÃO LTDA.
AVENIDA BRASIL, 7.801 — TEL. 30-6822
(ao lado do Viaduto para o Rio do Governador)
COPACABANA - RUA RAIMUNDO CORRÊA, 27 - TEL. 36-2908

NOVO LOTEAMENTO NA PENHA

A 7 minutos da Estação. Ruas calçadas e iluminadas, escolas, indústrias, e comércio farto e variado. Ônibus, Lotações e trens, passando em frente aos terrenos. Não cobramos entrada, prestações de Cr$ 2.000,00 e pode construir. Informações no pôsto de vendas na Estação da Penha, lado da Rua Nicaragua em frente ao ponto dos Lotações Penha—Tiradentes, na guarita de terrenos com Orlando, todos os dias das 8 as 18 horas.

SUPER HENÉ ALEMÃO
ALISA E TINGE MELHOR SEM QUEBRAR O CABELO
SHAMPOO "PROMETA"
PARA CABELOS ALISADOS
Tira o acidez e dá suavidade aos cabelos
Vendas
CENTRO: RUA DOM GERARDO, 58 - Tel.: 23-1448
PENHA: RUA DOS ROMEIROS, 186 - sala 209
MADUREIRA: RUA ALCINA, 1 - sala 201

Amídalas doentes? — Fritt, pela coagulação sem operação — Sem sangue — Sem dor — Sem repouso — indicado para pessoas idosas, cardíacas, diabéticas, anêmicas, hemofílicas e demais casos que contra-indiquem ablação cirúrgica
DR. HENRIQUE BROCHADO
Av. Marechal Floriano, 115 — sob Junto ao Cine Primor — Diàriamente das 8 às 17 horas
Consultas ..... Cr$ 100,00
Operações desde ..... Cr$ 500,00
CLÍNICA DE OLHOS — OUVIDOS NARIZ — GARGANTA
Receitas para óculos
— Não atende aos sábados —

CURSO DE RÁDIO GRATUITO
LART AMPLIANDO SUAS NOVAS INSTALAÇÕES, OFERECE O MAIS MODERNO MÉTODO DE ENSINO PRÁTICO DE RÁDIO PELO SISTEMA VISUAL:
USANDO A PROJEÇÃO CINEMATOGRÁFICA
MATRÍCULAS ABERTAS PARA NOVAS TURMAS DE INICIANTES, COM HORÁRIOS PELA MANHÃ, À TARDE E À NOITE — Tendo um horário à tarde especial para o
CURSO FEMININO
Faça uma visita, sem compromisso, ou solicite informações pelo correio
NOVO ENDEREÇO — RUA DO TEATRO Nº 1 — 2º and (por cima das Casas Franklin), no Largo de São Francisco

CAXIAS -- Parque Lafaiete
Alugam-se casas novas, com todo confôrto, água encanada e condução à porta. Trata-se à Av. Graça Aranha, 81, 12º andar, sala 1209, sr. Alfredo ou sr. Sousa.

"É PRECISO VOTAR E VOTAR BEM"
«Adeucto Lucio Cardoso é, sem sombra de dúvido, uma das maiores figuras do nosso Congresso e deve ser reeleito, precisa ser reeleito, para continuar como deputado e mesmo combate de inigualavel bravura em defesa da justiça e da decencia.»
Do Manifesto Pró-Adeucto Lucio Cardoso
(Cedulas: R. Senador Dantas, 118-C, Sala 817-A)
TEL. 52-5164

TERRENOS JACAREPAGUÁ PERTO DA PRAÇA SÊCA
Vendo ótimos lotes c/água, luz etc. — Frente de rua e pode construir imediatamente — mede 10 x 30. Preço desde..... Cr$ 200.000,00. Prestação mensal de Cr$ 2.500,00. Informações com o proprietário à Av. Rio Branco, 9 - 3º — S/352 — Tel.: 43-7270

MÓVEIS COM 50% DE DESCONTO
Dormitórios folheados de ..... Cr$ 4.000,00 por Cr$ 2.000,00
Dormitórios Mexicanos de ..... Cr$ 16.000,00 " Cr$ 8.000,00
Dormitórios Chipandale de ..... Cr$ 20.000,00 " Cr$ 10.000,00
Salas de jantar folheadas de ..... Cr$ 4.000,00 " Cr$ 2.000,00
Salas de jantar Mexicanas de .... Cr$ 16.000,00 " Cr$ 8.000,00
Salas de Jantar Chipandale de .... Cr$ 20.000,00 " Cr$ 10.000,00
Grupo estofado de ..... Cr$ 3.000,00 " Cr$ 1.500,00
Grande variedade de Dormitórios, Salas de jantar e peças avulsas em todos os estilos por preços abaixo de custo por motivo de reposição de estoque. Facilita-se o pagamento.
RUA DO CATETE, 137 - 1.º andar

FOGÃO "HELIOGÁS" - Cr$ 350,00 MENSAIS
Instalamos em sua residência com apenas Cr$ 350,00 mensais e entrada de Cr$ 500,00 ótimos
FOGÕES "HELIOGÁS"
CASA SENSATA
AV. SUBURBANA N. 1428
Perto do LARGO DA ABOLIÇÃO

AUMENTE O SEU PÊSO
MÚSCULOS FORTES E CARNES RIJAS, SEM EXCESSOS DE GORDURA, COM
VIKELP
NAS FARMÁCIAS E DROGARIAS

"FLASH" DE MERITI

Começou, enfim, a tofoca. Agora, é botar para "jambrar". Ou vai ou racha... Chegou a hora de quem tem panos para se manga. Quem tem molambos, que arrele a trouxa!

Com Virgílio Monteiro na cabeça, lança-se a UDN na pista.

Não dará mais manteiga, não cozinhará mais em "Banho Maria" candidatos, que levam o tempo em fazer cera e assaricos.

As cartas estão para ser jogadas à mesa. Três de outubro encontra-se à vista.

Ário, com sua "troupe" de malandros e transviados, é nome pràticamente riscado. É "slogan" sujo na história democrática dessa eleição. E o Alfêo não é parada para Virgílio Azambuja Monteiro.

Se bem que menos péssimo que o pelego do PTB, o Alfêo não passa de um candidato micha. E um Lucas, sem o peito de ir buscar com garra e raça o arreglo à porta do bordel ou no "caixa" do cassino. É um Lucas, que espera em casa o contrevento...

Sôbre o Ário, muito se tem a falar, mas pouco queremos dizer. Tão vagabundo é, que não poderemos distinguir o chefe da "gang". Para nós, qualquer vagabundo da turma ali pode ser o rei...

Com gente cem por cento no páreo, o pleito poderia ser duro para o Virgílio. Mas, com "êsses", o negócio irá ser moleiro. Será pirão no prato...

DOM CHICOTE

Assinale ONDE ESTÁ O PEIXE e habilite-se a ganhar um terreno (grátis) próximo à nova Capital — BRASÍLIA. Seja proprietário naquela linda e rica região. Preencha legível o cupão abaixo e envie urgente, ou vá pessoalmente ao escritório da PREDIAL PARQUE JARDIM BRASILIA, à AVENIDA ALMIRANTE BARROSO, 6 — S/606, esquina 13 de Maio
Nome .....
Endereço .....
Bairro ..... Tel.: .....
Cidade ..... Estado .....

DESAPARECIDOS

— O sr. João da Costa Homem (mecânico, R. São Cristóvão, 777) desapareceu de sua residência há 8 meses passados.

Seu compadre Armando de Vasconcelos Bittencourt (R. da República, 85, na Estação Quintino Bocaiúva) estêve ontem em nossa redação para solicitar dos leitores da LUTA DEMOCRÁTICA o obséquio de o auxiliarem na descoberta do seu paradeiro. Qualquer informação poderá ser dada para o telefone 29-9268 ou para o seu endereço acima.

— Desapareceu da localidade de Areia Branca, município de Nova Iguaçu, onde residia, o jovem Carlos Alberto, sobrinho do sr. Osvaldo Fonseca Santos, funcionário do Laboratório "Phimatosan", que ontem estêve em nossa redação para encarecer aos leitores da LUTA DEMOCRÁTICA a gentileza de o auxiliarem a localizar o rapaz. Qualquer informação poderá ser dada para o telefone 58-1156 ou para o endereço supra.

Escreveram no POSTE

DIA	
7310 — 3	2067 — 17
2080 — 20	054 — 14
8052 — 13	904 — 1
9545 — 12	8 — 10
CONST	NTI
4548 — 12	5995 — 24
7752 — 13	0629 — 8
4342 — 11	5396 — 24
3956 — 14	0835 — 9
9598 — 25	3355 — 14

SINGER USADAS
RUY MAFRA & IRMÃO
VENDEMOS ótimas recondicionadas das antigas. 10 anos de garantia, 3 gavetas. Entrada Cr$ 500,00 e por mês Cr$ 300,00. — 5 gavetas. Entrada Cr$ 900,00 e mensalidade de Cr$ 300,00. Pagamento à vista: 3 gavetas Cr$ 4.000,00; 5 gavetas Cr$ 5.000,00 — Também compramos MAQUINAS USADAS — RUA ESTACIO DE SA, 165-A Largo do Estácio. — Tel.: 28-7547 e AV. MONSENHOR FELIX, 538-A IRAJA, perto da Estação. — CUMPRIMOS O QUE ANUNCIAMOS.

USINA
MÁQUINAS RODOVIÁRIAS BRASILEIRAS S. A.
MAROBRAS
Temos vagas para excelentes trabalhadores, como
3 TORNEIROS PARA BROQUEADEIRA MANDRILHADEIRA
10 SERRALHEIROS — OFICIAIS
10 TORNEIROS — OFICIAIS
1 CHOFER PARA CAMINHÃO
Excelente meio de trabalho — Assistência médica — Refeitório — Sala de repouso — Ônibus "Praça-Mauá-FNM" e "Caxias-Mantiqueira", param na porta.
OS CANDIDATOS APRESENTAM-SE NA USINA
Estrada Rio-Petrópolis, Km 15,2
(PISTA PARA PETRÓPOLIS)
JARDIM PRIMAVERA
(C 5.409

A FÁBRICA SANVAS
PRECISA DE:
Caldeireiros — Ferreiros
Soldador para solda elétrica
Maçariqueiros
É indispensável que os candidatos a êsse lugar tenham conhecimento de máquina de corte OXIACETILENICA e corte de tubulação
Os candidatos deverão apresentar-se devidamente credenciados e com documentos em ordem para ocupação dos cargos acima oferecidos. Os elementos selecionados poderão trabalhar na fábrica do Km 5 da Av Rio—Petrópolis em Caxias, ou na de Cachambi. Paga-se bem. Tratar à Rua Cachami, 780
— PAGA-SE BEM —

PROBLEMAS DO NEGRO BRASILEIRO

IV

UMA GRANDE VITÓRIA, A LEI AFONSO ARINOS

Escreve JOÃO CABRAL ALVES
Fundador e presidente da União dos Homens de Côr dos Estados Unidos do Brasil

Sempre nos debatemos por um estatuto, uma lei, que punisse o preconceito racial. Exatamente por isso, por sentir pessoalmente, eu e meus familiares, os efeitos de tão ignominiosas discriminações, idealizei e fundei a "União dos Homens de Côr dos Estados Unidos do Brasil".

Em 1943, ao fundar nossa Sociedade, verifiquei, com pesar, não poder registrá-la no Cartório de Título e Documentos, por que as leis da ditadura então vigentes, não permitiam alcançássemos êsse desiderato.

Mesmo assim mantivemos nossa organização e íamos lutando como melhor nos era permitido. Nossa sede, à Rua São Pedro, 846, em Pôrto Alegre, era constantemente visitada pela polícia que fazia presença obrigatória em tôdas as reuniões e, ditando normas de conduta, cerceava acintosamente nosso movimento.

Caindo a ditadura, dois anos após vinha eu pela Avenida Borges de Medeiros, naquela capital, ouvindo um rapaz de côr que se queixava de um barbeiro que não lhe quisera atender, quando encontrei o dr. Cesário Coimbra, hoje major-médico do Exército e deputado estadual no Estado do Maranhão, onde exerce o alto cargo de secretário de Estado para Educação e Saúde. Distribuia êle um "Manifesto aos Negros" em o qual recriminava o então ministro da Guerra por atos de racismos dentro do Exército, manifesto êsse que tenho no momento em mão.

Depois de conversarmos longamente, falei-lhe de nossa Sociedade e pedi seu apoio para uma luta em grande escala. Concordou e me autorizou a incluí-lo como membro da Sociedade, pedindo-me que lhe levasse os Estatutos para assinar e também o Livro de Atas o que fiz prazerosamente. Era então o nosso companheiro de lutas, sargento do Exército e estava sentindo os efeitos da discriminação dentro de sua corporação.

Foi quando, aproveitando a volta do país ao regime constitucional, consegui registrar os Estatutos e me lancei abertamente nesta campanha redentora que ainda perdura.

Assumiu o dr. Cesário Coimbra, o cargo de chefe do Departamento de Educação e Saúde de nossa Sociedade, cargo que ainda hoje ocupa. Rendo aqui as minhas homenagens ao ilustre companheiro que tão bravamente soube desempenhar o papel que lhe coube na fundação da "União dos Homens de Côr dos Estados Unidos do Brasil" e apelo para seu testemunho de tôdas as verdades que nesta seção serão debatidas.

Como dissemos, desejávamos uma lei que punisse o preconceito de raças. Nosso maior obstáculo, entretanto, era a afirmação de que tal problema não existia no Brasil. "Não existindo" preconceitos de côr ou de raças, dizia-se, desnecessária seria qualquer legislação punitiva...

Mas, na verdade, como sempre vimos afirmando, só nós, os negros sentíamos o preconceito. Foi, assim, uma dura jornada. Batemos de porta em porta. Apoiamos eleitoralmente — e porque não dizê-lo — elegemos parlamentares sob o compromisso de apresentar o projeto de lei que nos interessava, isto é, uma lei que punisse o preconceito racial em suas manifestações concretas.

Os parlamentares, entretanto, eleitos, esqueciam logo o compromisso sempre verbal. Podíamos citar os nomes de muitos dêles. Preferível, porém, é calar.

Por fim, o deputado Afonso Arinos de Melo Franco, num ato de raro desprendimento cívico e sobretudo grande coragem e amor aos nossos irmãos negros, enfeixou nossas reivindicações num projeto, imediatamente apoiado pelos nossos grandes amigos e protetores deputado Tenório Cavalcanti e tôda a bancada da União Democrática Nacional, tornando-o em lei, a qual sem nenhum constrangimento poderemos chamá-la de Lei Redentora dos Negros Brasileiros. Eis porque jamais poderemos esquecer o nome de Afonso Arinos de Melo Franco, agora candidato a senador pelo Distrito Federal.

Foi, pois, a nossa maior vitória desde que fundamos nossa Sociedade. Importa, entretanto, que saibamos aproveitá-la.

É verdade que é uma lei muito teórica — para repetirmos as próprias palavras do grande Getúlio Vargas que a sancionou. Cai nas generalidades, não especifica os casos mais flagrantes. Mas, a época de sua redação, era o máximo que poderíamos esperar. Essa lei já nos tem prestado muitos serviços. Serve como um freio aos ensaios racistas que vinham se tornando freqüentes em nosso país. Já foi aplicada em alguns casos com êxito, particularmente no sentido educativo, já que ela é, na parte punitiva muito branda. É evidente que não queremos algo talioniano. A punição mesma, é a parte menos interessante. O importante é o aspecto educativo e moral, pois, nesse sentido é ainda omissa. Poderia ser mais extensa, mais explícita. Não é porque foi um fruto de sua época e mesmo assim foi difícil obtê-la, já que no Brasil o mundo oficial sempre se recusou a reconhecer a existência de algo que todos nós sentíamos o preconceito de côr e suas nefastas conseqüências.

Entretanto a lei de nada valerá permanecendo no papel. Por isso mesmo precisamos aplicá-la, mantendo cerrada vigilância contra os infratores, contra aquêles que pretendam violar o modo de vida no Brasil e impôr conceitos que estão em contradição com o pensamento da maioria absoluta do povo brasileiro.

Muitos companheiros vacilam, toleram violações à Lei Afonso Arinos.

Não querem incômodos. Preferem calar, humildemente. Efetivamente não se trata de criar casos ou tumultuar a vida social. Longe disso. Nem há no Brasil ambiente para tanto. Acontece que um direito é um direito e dêle não se abre mão.

Saibamos aproveitá-la, repito. Que os companheiros façam cumprir a lei exigindo seu cumprimento por parte das autoridades. Poderão, querendo, nos escrever denunciando seus infratores e nós tomaremos as providências.

Qualquer correspondência para esta seção poderá vir para a Redação dêste jornal. Será respondida com o maior prazer.

"Eu, pecador"

JOSÉ MOJICA VAI CONTAR, NA TELA, O QUE FOI A SUA VIDA ANTES DE SER PADRE

Está em mãos de José Mojica a adaptação para a filmagem de "Yo, Pecador", do livro que o antigo cantor e artista de cinema escreveu e que foi publicado em dez idiomas. Brooks & Enriquez produzirão o filme e Alfonso Corona Blake dirigirá. — Parte dos lucros será entregue aos Franciscanos de Cuzco, Peru. Espera-se que Libertad Lamarque aceite o papel da mãe de Mojica.

Clóvis de Castro

A SEMANA EM REVISTA

Uma semana, a rigor, bem fraca, com sete estréias e duas "reprises". Gina Lollobrigida tenta fazer espetáculo com "A Mais Bela Mulher do Mundo", que chega até nós com o considerável atraso de três anos. Lollo evoca Lina Cavalieri, que foi como ela (bonita) e se fêz famosa no princípio dêste século. O cinema americano continua em falta, à espera que os exibidores decidam se pagam ou não um impôsto que a Prefeitura quer recolher aos seus cofres. Daí a razão — até certo ponto vantajosa — da proliferação de filmes europeus, e ao preço de dezoito cruzeiros, que era privilégio de Hollywood no Rio e a rapaziada estudantil que fêz "fila bôba" não compreendeu devidamente... Segrêdo dos bastidores do comércio exibidor! Mas, vamos aos fatos, ou melhor, as estréias da semana:

"A MAIS BELA MULHER DO MUNDO" (La più bella del mondo), da Art Films. Produção italiana, em Eastmancolor e para tela comum, com Gina Lollobrigida revivendo Lina Cavalieri (ídolo do bel-canto, a partir de 1900), ao lado de Vittorio Gassman, Robert Alda, Tamara Lees e Anne Vernon. Americano, com Robert Alda (o George Gershwin de "Rapsódia Azul"), é o diretor Robert Z. Leonard.

"AS MINAS DO REI SALOMÃO" (King Salomon's mines), da Metro-Goldwyn Mayer, em tecnicolor e para tela comum. "Reprise" do filme muito comercial que reúne Stewart Granger, Deborah Kerr, Richard Carlson e Hugo Haas. Granger é um caçador famoso, que vive na África e é solicitado a comandar um "safari", em busca do marido desaparecido de Deborah Kerr. No final, os dois compreendem que têm que se unir... Direção do inglês Compton Bennet e do americano Andrew Marton.

"ERAMOS IRMÃOS", nacional, de São Paulo, distribuído pela Satélite Filmes. Em prêto-e-branco e para tela comum. Novamente o filme de ambiente rural, nas pegadas do "western" americano, que até agora só deu certo em "Da terra nasce o ódio" e, há pouco, em "O Capanga", resultou numa decepção. Na história, três irmãos lutam por uma mulher, que acaba compreendendo que só um merece sua atenção. Estréia de cinta nova: o diretor Renato Ferreira e os atores Carmen Ferreira, Armênio Seabra, Jota Gonsales e Alfredo Scarlatti.

"NASCE UM BANDOLEIRO" (Aquí está Heraclio Bernal), produção mexicana, em prêto-e-branco e para tela comum, distribuída pela Imperial Filmes Internacional. Drama de lutas regionais, no México, que acabam por produzir um bandoleiro sedento de vingança, em benefício dos pobres. A fórmula não é nova, e não creemos mesmo que o diretor Robert Gavaldon tenha conseguido dar-lhe o necessário rendimento. Atores principais: Antônio Aguilar, Elda Peralta, Rodolfo Landa e Angel Infante.

"NAUFRÁGIO DE UMA ILUSÃO" (The female animal), da Universal-International, em cinemascópio e prêto-e-branco. Fala de uma famosa "estrêla" do cinema americano, sua vida e seus amôres, revivida por Hedy Lamarr, que há muito tempo não aparecia para nos deixar boquiabertos com aquela sua frieza clássica... Ao seu lado estão Jane Powell, George Nader e Jan Sterling. Harry Keller dirigiu. Mas, qual a "estrêla" famosa de que fala o filme?

"O SABICHÃO" (El supersabio), Posa Films, Columbia, em prêto-e-branco e para tela comum. "Reprise" de Cantinflas, no seu gênero habitual, muitos anos antes de se consagrar mundialmente como o grande herói de "A volta ao mundo em oitenta dias". O "supersábio", no caso, Cantinflas, passa a fita tôda a correr de uns magnatas, que acreditam ser êle o descobridor de uma fórmula sintética de gazolina. E está completo o argumento, incrivelmente tirado de uma novela de Jean-Bernard Luc, um grande escritor francês e autor do roteiro de "Monsieur Vincent". Miguel M. Delgado, tal como Cantinflas, na qualidade de ator, é figura permanente no quadro de técnicos da Posa Filme, dirigindo êsses filmezinhos.

"PISTA DE GRAMA", o segundo filme nacional (Rio) da semana, inicia as atividades da produtora Cineclã e de muita gente nova e promissora: o diretor Haroldo Costa, o produtor Wilson do Nascimento (cronista de turfe) e fotógrafo Silvio Carneiro e os atores Iona Magalhães, Paulo Goulart, José Portilho (que é jóquet), Angelito Melo etc. Trata-se de um filme bem intencionado, que merece atenção do público. Sobretudo porque mostra ambientes novos, das corridas de cavalos, através de uma bem contada história romântica.

"TOTÓ FORA DA LEI" (Toto e i fuorilegge), produção italiana da Manenti, distribuída pela Aurea Filmes. Em prêto-e-branco e para tela comum. Não temos nenhuma informação a respeito da história, mas sabemos que no seu bojo estão Totó, Pepino De Filippo, Franco Interlenghi, Maria Pia Casilio, Dorian Gray e Titina De Filippo, dirigidos por Camilo Mastrocinque, que, tal como Mário Monicelli, Mário Matteli e Steno, é habitual incentivador dessas comédias populares (nem sempre bem feitas) de Totó.

"UMA AMERICANA NA ITÁLIA", produção ítalo-francesa, distribuída pela Condor Filmes. Em cinemascópio e Eastmancolor. O seu argumento junta Diana Dors e Vittorio Gassman — ela como uma americana que vai à Itália sob os auspícios de um concurso de televisão, e êle como um sujeito pobretão que se faz passar por príncipe. No final, ambos descobrem que o amor pode muito bem ser superado pela pobreza. Luigi Zampa é a única garantia, dirigindo. — C. de C.

Do ilustre sr. Rudi Gottschalk, diretor-gerente da Universal-International no Brasil, recebemos uma carta esclarecendo (a propósito de uma nota inserida nesta seção) que "carece inteiramente de fundamento a informação de que a UI seria, a partir de 1959, distribuída em nosso país pela Warner Brothers". Demos acolhida à dita notícia trazida por fonte fidedigna, mas o fato é que não esquecemos o condicional... Obrigado ao sr. Gottschalk, pelo esclarecimento, e boa sorte para a prestigiosa emprêsa que dirige.

* * *

O Clube de Cinema do Rio de Janeiro está nos convidando para assistir, amanhã, às vinte horas, no auditório do Instituto Nacional de Cinema Educativo, o filme "Os sete do inferno" (Il sette dell'Orsa Maggiore), produção italiana de Duilio Coletti que a França Filmes tem inexplicàvelmente guardada há tanto tempo em seu cofre. Eleanora Rossi-Drago e Pierre Cressoy são os principais atores dêsse filme.

* * *

No próximo dia 4 de agôsto, às 18 horas, no "terrace" da ABI, o produtor Arnôbio Carvalho (Carioca) — que se inicia no mister num filme intitulado "Homens de ferro" — oferecerá à crítica e convidados especiais um coquetel, por motivo do próximo início das filmagens da citada película, a ser interpretado por Miro Cerni e Altair Vilar, sob a direção de Flaminio Bollini, que se houve tão bem em "Na senda do crime".

* * *

A 20th. Century Fox, do Rio, nos manda notícia dizendo que "Spyros Skouras, presidente da emprêsa, foi laureado com o prêmio "Davi de Donatelo", de 1957-58, por elevar no mundo a indústria cinematográfica americana". Tal honraria é conferida pela Associação dos Exibidores Europeus, e o sr. Skouras a recebeu ontem, no Teatro Taormina, na Sicília. Spiros Skouras é velho conhecido do nosso meio cinematográfico, onde desfruta de grande simpatia. Parabéns.

BELEZA DE 1900 ENCARNA-SE EM LOLLOBRIGIDA

Gina Lollobrigida é a beleza dos nossos dias que representa uma beleza que imperou no princípio do século, com o nome de Lina Cavalieri. Isto acontece em "A Mais Bela Mulher do Mundo", que vamos assistir a partir de amanhã, depois de três anos de espera.

ESCOLHA SEU PROGRAMA

A GRANDE VEDETE, (2.ª semana), filme brasileiro. Derci Gonçalves e John Herbert. As 14 — 15,40 — 17,20 — 19 (Azteca, Riviera, Nacional, Rio Branco, Méier, Rosário, Regência, Guaraci, Santa Cecília e Oriente).

APAIXONADAMENTE, Amedeo Nazzari e Miriam Bru. As 14 — — 16 — 18 — 20 e 22 horas. Proibido até 14 anos. (Art-Copacabana, Eskye-Tijuca, Eskye-Méier e Santa Helena).

A MAIS BEM DESPIDA, Agnès Laurent e Philippe Nicaud. As 12 — 13,40 — 15,20 — 17 — 18,40 — 20,20 e 22 horas. Proibido até 18 anos. (Pathé, Caruso, Presidente, São José, Haddock Lôbo, Alfa, Maúá, Rio Branco (Niterói), Grill (Niterói) e Para Todos).

BELEZA PERVERSA, Dennis O'Keeffe e Mara Lane. As 14 — 15,40 — 17,20 — 19 — 20,40 e 22,20 horas. Proibido até 18 anos. (Império, Ipanema, Mem de Sá, Odeon (Niterói), Capitólio (Petrópolis) e Bonsucesso).

CAPITÓLIO — (Sessões Passatempo). Desenhos, Jornais, Comédias, Seriados e Variedades. A partir das 10 horas Livre.

CINEAC TRIANON — Desenhos, Jornais, Cimédias, Seriado e Variedades. A partir das 10 horas. Livre.

FESTIVAL CINEMASCOPE, documentários. As 14 — 15,40 — 17,20 — 19 — 20,40 e 22,20 horas. Livre (Rex).

ONDE ESTÁ MEU ASSASSINO? (2.ª semana), Fernandel e Maurice Teynac. As 14 — 16 — 18 — 20 e 22 horas. Proibido até 18 anos. (Rivoli, Roial e Ramos).

O PRÍNCIPE E A PARISIENSE (4.ª semana) Brigitte Bardot e Charles Boyer. As 10 — 12 — 14 — 16 — 18 — 20 e 22 horas. Proibido até 18 anos. (Plaza, Astória, Olinda e Mascote).

O MERCADOR DE ALMAS, (2.ª semana), Cinemascope, Paul Newman e Orson Welles. As 12,15 — 13,20 — 15,30 — 17,40 — 19,50 e 22 horas. (Palácio, Roxi, Madri, Carioca, Miramar e Imperator).

O CAPANGA, filme brasileiro, em Cinescópio, Alberto Ruschel e Fada Santoro. As 14 — 15,40 — 17,20 — 19 — 20,40 e 22,20 horas. Proibido até 14 anos. (Odeon, S. Luis, Rian, Leblon, Alasca, América, Floriano, Fluminense, Santa Alice, Petrópolis, Coliseu, Mêça Bonita, Eden (Niterói), Leopoldina, Icaraí (Niterói), e Paz (Caxias).

PRISIONEIRO DO ROCK & ROLL, Cinemascope, Elvis Presley e Judy Tyler. As 12 — 14 — 16 — 18 — 20 e 22 horas. Proibido até 16 anos. (Metro-Passeio, Metro-Tijuca, Metro-Copacabana, Pax, Palácio Higienópolis e São Bento (Niterói).

IRMÃ LETIZIA, Ana Magnani e Eleonora Rossi-Drago. As 14 — 16 — 18 — 20 e 22 horas. Livre. (Vitória, Copacabana, Botafogo, Avenida e Natal).

FILMES E COTAÇÕES

Filmes que constam da lista acima e se enquadram dentro das seguintes cotações: "A mais bem despida" (mau), "A Grande Vedete" (sofrível), "O príncipe e a parisiense" (bom), "O mercador de almas" (bom) e "O Capanga" (sofrível).

Não passados em nossa revista-crítica, mas que merecem atenção: "Festival Cinemascope" (documentário) e "Onde está meu assassino?".

Você já viu... já leu!
Agora, experimente usar.
BRILHANTINA BEDRAN NATURAL
para eliminar os cabelos brancos e queimados
Aplicação simples e manual
A venda em todo país.
R. C. Martins Largo de S. Francisco, 29 - 10.º and. S/1015 Fone: 43-2050

TERRENOS
ROCHA MIRANDA
Entrada a partir de Cr$ 1.872,00. — Ver e tratar à Praça 8 de Maio 101, Casa Central, com o sr. Aristóteles, todos os dias, das 7 às 18 horas inclusive domingos e feriados.

Entrada Cr$ 504,00 e mensalidades de Cr$ 150,00. Entregamos em 48 horas instalado no seu domicílio
CASA LIBERAL DE MAQUINAS
Rua Conde de Bonfim 377 — T.: 54-1296 e R. Viúva Dantas, 60-D — CAMPO GRANDE perto da Estação

SINGER
RECONDICIONADAS

Vendemos com garantia de 10 anos — 5 gavetas, bobina redonda. Entrada de Cr$ 1.000,00 e mensalidades de Cr$ 100,00 ou à vista Cr$ 5.000,00
CASA LIBERAL DE MÁQUINAS
Rua Conde de Bonfim, 377 — Telefone 54-1296 e Rua Viúva Dantas 60-D — Campo Grande, perto da Estação. Compramos máquinas usadas em seu domicílio

PROPAGANDA POLÍTICA

Faça sua propaganda política em disco. Tratar com Discos Publicidade Ltda., à Avenida Erasmo Braga, 277 — s/1201

VIDRAÇARIA CRUZEIRO DO SUL

IMPORTAÇÃO EXPORTAÇÃO

Instalações completas de: Vidros — Metais — Espelhos — Cristais e Vidros Fantasia — Ferragens — Ladrilhos — Paves — Tijolos — Molduras em grosso — Bisautagens — Espelhação — Gravação — Jateação etc. EXECUÇÃO RAPIDA — PREÇOS MODICOS — OFICINAS PROPRIAS

PAULINO RODRIGUES DA ROCHA & CIA. LTDA.
RUA DOS ARCOS 86 — FONE: 42-4434

CLÍNICA SÃO GERALDO

AVENIDA MEM DE SA 226-A Sais 302
3as. 5as e sábados, 9 às 13 horas
RUA URANOS 1385 — 3as. 5as e sábs. 16 às 20 horas
DR. CARLOS JOSÉ MENEZES ROCHA
Tels.: 30-7498 — 30-0906 — 32-8758

AUXILIAR DE CORRESPONDENTE

Concentrados Nacionais S/A. precisa de um que saiba datilografia e possua algum conhecimento de português. Procurar o sr. Orion, à Estrada Rio—Petrópolis, quilômetro 13 750 metros, depois das 12.30 horas.

O TEATRO CARIOCA DE REVISTAS

APRESENTARA
DIA 30 — Quarta-feira — às 20 e 22 horas.
NO PALCO DO CINE CAXIAS
A NOVA MONUMENTAL REVISTA
"LEILÃO DE MULHERES"
com SIWA — HAMILTON — BADU
La Rana — Manuel Martins — Célia Mara — Jurema — Carmen e as sensacionais GIRLS!
O MAIOR ESPETÁCULO JÁ APRESENTADO EM CAXIAS!
Adquira seu ingresso numerado com antecedência na bilheteria

Vende-se um vestido de noiva, de organdi e renda bordada — Tratar pelo telefone 29-2684

Dr. Pedro de Albuquerque
VIAS URINÁRIAS
DOENÇAS SEXUAIS
Rua Buenos Aires, 80 — 7.º andar
De 14 às 18 horas

TEATRO

HENRIQUE CAMPOS

OS ARTISTAS UNIDOS estão realizando o maior de seus sucessos nas suas últimas temporadas realizadas no Teatro Copacabana, com as apresentações do "Gigi", de Colete. O espetáculo de Carlos Brant é de alto nível e mereceu os mais destacados louvores da crítica e do público que afluiu em massa ao Teatro Copacabana.

Suzana Freire e Henriette Morineau estão magníficas em suas interpretações.

EM FACE DA IMPOSIÇÃO do público a frase "Timbira" ficará por mais uma semana no cartaz do Teatro Serrador, ficando assim transferida, mais uma vez, a estréia de "En Garde!", que estava marcada para o próximo dia 30. "Timbira" atingiu ao 2.º Centenário com essas magníficas. Eva Todor diverte o público com o desempenho que imprime ao papel-título, bem coadjuvada por ILca Soares Beatriz Veiga Paulo Monte, Paulo Serrado e Tarcíso Zanotta.

A EMPRESA DO TEATRO CARLOS GOMES trabalha para ocupar o Teatro Municipal, de Niterói, com a revista "Bom Mesmo, é Mulher...", que ora alcança êxito integral.

EM SUA RESIDÊNCIA o empresário Luís Iglésias festejou as 200 representações de "Timbira" no Teatro Serrador. Além de seus artistas comandados por Eva Todor, estiveram no apartamento do autor-empresario vários convidados.

"GAROTAS EM HI-FI" fará hoje as suas despedidas do Teatro Jardel, pois no dia 1.º a Companhia Colé estreará no Teatro Natal, de São Paulo.

"MARIDO MAGRO E MULHER CHATA" é o novo espetáculo de Ausimar Rocha no Teatro de Bôlso, na Praça General Osório, Nicete Bruno e Renata Fronzi são as atrizes convidadas do elenco.

COM O TERMINO DA SUA TEMPORADA marcada para o próximo dia 17, vai deixar o cartaz do Teatro Carlos Gomes a revista "Bom Mesmo, é Mulher..." que conta com Virgínia Lane como estrêla e tem Maria da Graça como atração e vem sendo assistida por público numeroso.

COM 50 ARTISTAS E 10 PALHAÇOS o Circo Picaddyll dará hoje três espetáculos — duas vesperais às 14,30 e 17,30 horas, além da sessão noturna às 21 horas. O grande circo está armado na Avenida Presidente Vargas, quase esquina de Rua Santana.

NO TEATRO DA MAISON DE FRANCE o TBC fará hoje duas apresentações de "Quartos Separados", às 18 e às 21,30 horas. A direção é de Fernando Torres.

NO TEATRO DO LEME o diretor Paulo Francis apresenta Betia Genomer e Osvaldo Loureiro Filho, na peça "Uma Mulher em Três Atos", de Millor Fernandes (Vão Gôgo). O espetáculo está agradando aos que vão ao Teatrinho do Pôsto 6, na Avenida Atlântica.

A PEÇA DE LÍDIA MONSERAT "Tire a Máscara, Doutor" ficará em cena no Teatro da Tijuca por mais uma semana, sòmente, para ceder lugar a "Perdoa-me por me traires", de Nelson Rodrigues. Êsse original é tão forte quanto o que está em cena e terá um bom elenco para defendê-lo.

"Tire a Máscara, Doutor" continua provocando os maiores comentários, em face do tema que apresenta.

A EMPRESA GUANABARA está apresentando no Teatro São Jorge, a revista "Devagar e Sempre..." que tem direção de Celeste Aida, também estrêla do elenco, que conta com Talita Guanabara, Lia Mara, Carmen Lamar, Patrícia Laura e outros. O primeiro ator é Rut Cavalcanti que se faz acompanhar de Clóvis Aquino. Aos sábados e domingos sessões às 20 e às 22 horas. De têrça a sexta-feira sessão única às 21 horas.

SILVA FILHO dará ao público, no Teatro João Caetano, até o dia 3 de agôsto a revista "E Tudo Ju-Ju Frufru", com Rose Rondelli, Vera Regina e muitos outros.

MARIA SAMPAIO está no Teatro da Praça como integrante do elenco que dá desempenho a peça "O Chapéu de Palha da Itália", que hoje é apresentada em horário especial — sessão única às 17 horas. As 15 horas vai à cena o espetáculo infantil "O Jôgo Botão".

DERCI GONÇALVES ESTÁ NO RIVAL com a peça de Abílio Pereira de Almeida "Dona Violante Miranda".

A EMPRESA FERNANDO D'AVILA vai apresentar no Teatro Recreio, no próximo dia 1.º a revista "Tem Jerico na Praça" que traz como principais figuras Nélia Paula e Válter D'Avila. O elenco está enriquecido com elementos que se destacam e dentre êles figuram Tumeria, Célia Coutinho, Paulo Celestino, a bailarina Bilinha e muitos outros. Os fantasios estão sendo marcados por Henrique Deitr.

Estão à venda, a partir de amanhã, na bilheteria do Teatro Municipal, os ingressos acumulativos para os dois únicos recitais do "Ballet de São Francisco do Rio de Janeiro", que se realizarão nos dias 7 e 8 de agôsto vindouro. O "Ballet de São Francisco", a mais tradicional organização de "ballet" dos Estados Unidos, viaja completo, com todos os seus bailarinos, cenários e guarda-roupa originais, numa iniciativa do Departamento de Estado.

Um fogão a **ULTRAGAZ** para Você

SEM ENTRADA!

APENAS Cr$ 555,00 MENSAIS!

Esta é a oferta limitada que as Lojas Ultralar lhe oferecem. Sem entrada e com apenas Cr$ 555,00 mensais, Você pode agora ter em sua casa o fogão a Ultragaz com que sempre sonhou!

LEMBRE-SE: só as Lojas Ultralar oferecem estas condições. Venha buscar, o quanto antes, o seu fogão a Ultragaz.

e ainda

ENTREGA AUTOMÁTICA* — garantia de fornecimento ininterrupto de gás, que só as Lojas Ultralar podem dar!

Lojas **ULTRALAR**

DISTRIBUIDORAS DA **CIA. ULTRAGAZ S.A.**

CENTRO: Rua México, 168 e 11-A
BONSUCESSO: Rua Cardoso de Morais, 68/68-A
MADUREIRA: Rua Domingos Lopes, 795-B
PENHA: Av. Braz de Pina, 96-A
CAMPO GRANDE: Rua Barcelos Domingos, 39-F
BANGU: Estrada do Retiro, 35
NOVA IGUAÇU: Rua Otávio Tarquinio, 165
CAXIAS: Rua Nunes Alves, 31
S. JOÃO DO MERITI: Praça da Matriz, 133
NITERÓI: Rua José Clemente, 47
SÃO GONÇALO: Rua Carlos Gianelli, 97

MAQUINAS SINGER RECONDICIONADAS

Igual a esta com 18 anos de garantia podereis adquirir com Cr$ 500,00 de entrada e Cr$ 500,00 mensais
A VISTA — CR$ 5 200,00
CASA POPULAR DE MAQUINAS
RUA HADDOCK LOBO 47
Tel.: 48-8374
"Compramos máquinas usadas de qualquer tipo"

CONSULTAS CR$ 60,00
Olhos, Ouvidos, Nariz e Garganta - Dr. Fortunato
Rua da Carioca n. 6-4º andar. Das 13 às 18 horas. Consulta com hora marcada. Cr$ 100,00 - Tel. 22-[illegible]

DEPÓSITO DAMASCENO
Comprador de: Alumínio Bronze Chumbo, Cobre Garrafas, Ferro Velho, Zinco, Papel Carro Velho e todos os Artigos do Ramo
PAGA-SE BEM
ARGEU ALVES DAMASCENO
Travessa Rosinda Martins 48 — Nova Iguaçu
Estado do Rio

RUY MAFRA & IRMÃO
CUMPRE O QUE ANUNCIA

HORÓSCOPO PARA HOJE

(Domingo, 27 de julho de 1958)

CAPRICÓRNIO (De 22 de dezembro a 20 de janeiro) — Aproveite a "chance". Estará bem inspirado. Assuntos intelectuais. Boas intuições. Hs.: 8-13-20; ns.: 106-145.

AQUÁRIO (De 21 de janeiro a 19 de fevereiro) — Dia regular, mas ativo, no tocante a assuntos familiares ou ligados aos parentes. Problemas em fase de solução favorável. Hs.: 9-14-21; ns.: 362-118.

PEIXES (De 20 de fevereiro a 20 de março) — Bom para assuntos relacionados com parentes e amigos. Visitas e relações sociais. Hs.: 6-13-19; ns.: 349-116.

ARIES (De 21 de março a 20 de abril) — Ótimo para qualquer empreendimento. Viagens. Assuntos de arte e literatura. Experiências psíquicas. Hs.: 6-13-20; ns.: 138-949.

TOURO (De 21 de abril a 21 de maio) — Muita coisa poderá ser feita com trabalho e perseverança, mas também com inteligência e senso prático. Hs.: 7-14-19; ns.: 394-091.

GÊMEOS (De 22 de maio a 21 de junho) — Ótimo para palestras, conferências e entendimentos amistosos entre correligionários ou amigos e confrades. Necessidade de tréguas e descanso. Hs.: 9-14-22; ns.: 372-491.

CANCER (De 22 de junho a 23 de julho) — Bom para qualquer projeto novo. Hs.: 6-13-19; ns.: 328-872.

LEÃO (De 24 de julho a 23 de agôsto) — Descanso e rotina. Visitas de cordialidade e assuntos domésticos. Hs.: 6-11-16; números: 460-125.

VIRGEM (De 24 de agôsto a 23 de setembro) — Bom para assuntos sociais, literários ou científicos, viagens curtas ou passeios. Pouco romântico. Hs.: 6-12-21; ns.: 739-121.

LIBRA (De 24 de setembro a 23 de outubro) — Trabalhos intelectuais ou artísticos. Pensamentos filantrópicos. Hs.: 8-14-21; ns.: 319-840.

ESCORPIÃO (De 24 de outubro a 22 de novembro) — Aproveite as boas influições domésticas e faça algumas mudanças no lar. Hs.: 8-13-19; ns.: 461-319.

SAGITÁRIO (De 23 de novembro a 21 de dezembro) — Assuntos domésticos, visitas e cordialidade. Evitar extravagâncias. Hs.: 9-13-22; ns.: 681-119.

HORÓSCOPO PARA AMANHÃ

(Segunda-feira, 28 de julho de 1958)

CAPRICÓRNIO (De 22 de dezembro a 20 de janeiro) — Prossiga nos assuntos principais. Escreva cartas e regularize as contas. Hs.: 7-14-21; ns.: 679-106.

AQUÁRIO (De 21 de janeiro a 19 de fevereiro) — Adie o importante. Não queira fazer muito. Cuidado em assuntos financeiros. Hs.: 8-15-19; ns.: 305-096.

PEIXES (De 20 de fevereiro a 20 de março) — Atividades ordinárias, com relativa "chance" e assuntos comerciais. Hs.: 7-14-22; ns.: 306-949.

ARIES (De 21 de março a 20 de abril) — Prossiga em tudo, com certa reserva e cautela. A prudência aconselha exame detido dos assuntos que lhe forem apresentados. Hs.: 7-13-19; ns.: 835-001.

TOURO (De 21 de abril a 21 de maio) — Atividades ordinárias e continuação de esforços bem orientados. Hs.: 7-16-22; ns.: 618-104

GÊMEOS (De 22 de maio a 21 de junho) — Prossiga em tudo, sem solução de continuidade e ative os assuntos profissionais ou técnicos. Cuide da aparência e proceda com urbanidade. Horas: 8-15-19; ns.: 139-972.

CANCER (De 22 de junho a 23 de julho) — Pouco produtivo. Rotina. Atenção em tudo. Hs.: 7-13-19; ns.: 628-049.

LEÃO (De 24 de julho a 23 de agôsto) — Atividades relacionadas com o patrimônio. Mudanças de residência. Aquisição de terras. Hs.: 8-12-19; ns.: 366-707.

VIRGEM (De 24 de agôsto a 23 de setembro) — Trabalho recompensado e esforços bem conduzidos, com provável e próximo êxito. Seja previdente. Hs.: 7-14-19; ns.: 668-123.

LIBRA (De 24 de setembro a 23 de outubro) — Adiamento de alguns compromissos e renovação de esforços. Hs.: 7-13-15; números: 331-405.

ESCORPIÃO (De 24 de outubro a 22 de novembro) — Regular, com pequena "chance" para assuntos relevantes. Hs.: 7-14-18; números: 452-123.

SAGITÁRIO (De 23 de novembro a 21 de dezembro) — Ações comedidas. Poderá adiar assuntos importantes. Hs.: 7-14-20; números: 302-054.

ESTÁ DOENTE?

Não tem melhoras? Deseja uma consulta espiritualista? Escreva dizendo o que sente para o Centro Espírita São Miguel — Rua Pela, 315, enviando endereço e selos para resposta

Gratidão à Casa de Portugal

Tendo estado internada, graciosamente, durante um mês, na Casa de Portugal, onde foi cercada de atenção e carinhos, dona Emília Coutinho, sobrinha do poeta Amador Santelmo, solicitou-nos a divulgação de seu reconhecimento.

Disse-nos penhorada a todos os diretores e ao médico assistente dr. José Lopes, pela desvelada assistência que lhe proporcionaram, o que bem caracteriza a hospitalidade portuguêsa.

HOTEL MERITI

RESTAURANTE DE LA ORDEM

Avenida N. S. das Graças, 1.126 — São João de Meriti — E. do Rio — Tel.: P.S. 1

ORPORTUNIDADE ÚNICA!...

REVOLUÇÃO em JACAREPAGUÁ

CR$ 1.921,60 POSSE IMEDIATA!

LARGO DO TANQUE

Com 15 mil cruzeiros facilitados e prestações de Cr$ 1.921,60 vendemos ótimos terrenos na AV. GEREMARIO DANTAS, 106, a 20 metros do Tanque. Onibus, bonde, lotação, e tôda condução à porta. Cinemas, escolas, hospitais e maternidade nas imediações. O melhor clima do Rio. Local todo arborizado e de grande comércio. Vasta área de recreação infantil, com parque de diversões para uso exclusivo dos moradores

VER E TRATAR NO LOCAL COM OS PROPRIETÁRIOS

OLIVEIRA & MORAES

melhores informações na AV. RIO BRANCO, 173 - Sala 1.301
TELEFONES: 52-1932 e 52-9498

NÃO PERCAM... TEMOS POUCOS LOTES!!!

MARMORARIA DUQUE DE CAXIAS

Executam-se com perfeição todo e qualquer trabalho concernente ao ramo — Mármores e Granitos nacionais e estrangeiros

RUA GEN. VENANCIO FLORES, 555 — Jardim 25 de Agôsto — Duque de Caxias — ESTADO DO RIO.

TERNOS

DESDE CR$ 350,00

Vendem-se. Ternos [illegible] tropical, com desconto de 5% em [illegible] este anúncio

RUA DO LAVRADIO, 10
Próximo à Avenida Mem de Sá

PROCURE!

Desafiamos o público a encontrar melhores ofertas nestes artigos anunciados!

PROCURE!
PROCURE!

veja como tudo é ainda mais barato!

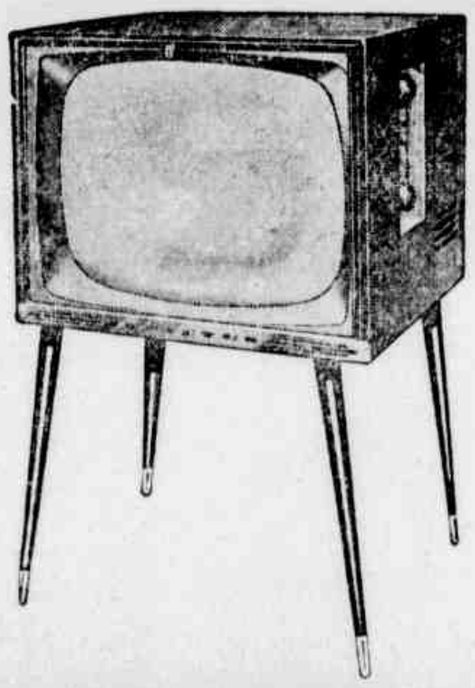

T. V. INVICTUS, 21"

Preço de Tabela..... 39.500,
nosso preço a vista 32.000,
Entrada..... **1.500,**
10 x **3.250,** = 32.500,
Total.... **34.000,**
ou 1.000, de entrada e 1.720, mensal

GELOMATIC - 7 pés
Garantia de 5 anos

Preço de Tabela..... 24.900,
nosso preço a vista 21.500,
Entrada..... **900,**
10 x **2.200,** = 22.000,
Total.... **22.900,**
ou 1.000, de entrada e 1.245, mensal

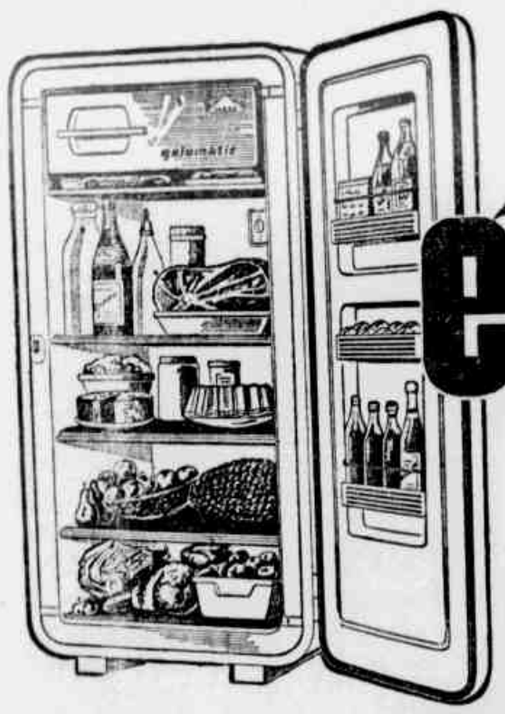

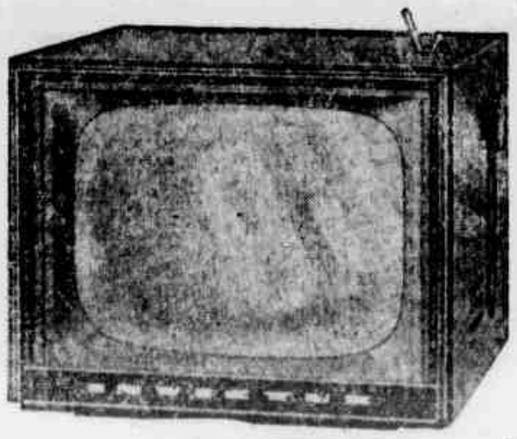

INVICTUS, 14"

Preço de Tabela..... 29.950,
nosso preço a vista 24.000,
Entrada..... **800,**
10 x **2.420,** = 24.200,
Total.... **25.000,**
ou 1.000, de entrada e 1.280, mensal

nesta venda de 4º aniversário da Telegel

ELETROLA INVICTUS

Alto falante 12", 5 faixas de onda, transformador universal. 8 válvulas, com função de 10. Toca-discos automático, long-play, 3 velocidades, 2 agulhas permanentes. Em moveis chippendale, colonial, rústico ou mexicano.

Preço de Tabela..... 25.000,
nosso preço a vista 18.000,
Entrada..... **800,**
10 x **1.820,** = 18.200,
Total.... **19.000,**
ou 1.000, de entrada e 1.050, mensal

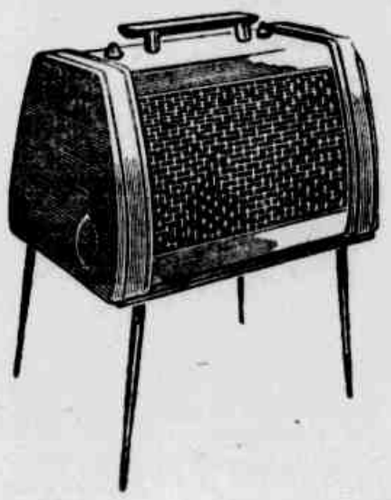

RÁDIO INVICTUS, TRANSISTONE

funciona sem válvulas e sem bateria, com 2 pilhas comuns de lanterna elétrica.

Preço de Tabela..... 8.500,
nosso preço a vista 7.800,
Entrada..... **500,**
10 x **780,** = 7.800,
Total.... **8.300,**
ou 500, de entrada e 495, mensal

R. Buenos Aires, 139 (Entre Uruguaiana e Andradas)
R. Rep. do Líbano, 19 (Entre Visc. R. Branco e Constituição)

UNIÃO DEMOCRÁTICA NACIONAL

DIRETÓRIO NACIONAL DE DUQUE DE CAXIAS

CANDIDATOS APRESENTADOS AO ELEITORADO DE DUQUE DE CAXIAS

PARA DEPUTADO FEDERAL

Tenório Cavalcanti

PARA PREFEITO:

Joaquim Tenório Cavalcanti, atual presidente da Câmara

PARA DEPUTADOS ESTADUAIS

António Sá Rêgo, funcionário municipal

Artur Henrique de Figueiredo, funcionário municipal

COMISSÃO EXECUTIVA

Presidente — **Deputado Tenório Cavalcanti**

1.º Vice-Presidente — **Nélson Mauro**

2.º Vice-Presidente — **Deputado Antônio Carlos Sá Rêgo**

1.º Secretário — **Adérson Ramos de Almeida**

Subsecretário — **Dr. Osvaldo Raimundo**

Tesoureiro — **Artur Henrique Figueiredo**

Membros do Diretório

1 — Dr. Celestino Vasques de Freitas — Advogado
2 — Jason Soares de Melo — Func. Púb.
3 — Dr. José de Freitas — Médico
4 — Paulino Batista da Silva — Gráfico
5 — Francisco de Paula Pinto Guedes — Eng.
6 — Carlos Lopes de Almeida — Proprietário
7 — Dr. Cid Beltrão de Faria — Médico
8 — Regina Tescaro Sampaio — Func. Púb.
9 — Obi José Lopes — Func. Púb.
10 — Dr. Sérgio Padilha de Mendonça — Médico
11 — Edgar Gonçalves Sales — Func. Púb.
12 — Manuel Delfim — Proprietário
13 — José Vasconcelos Magalhães — Func. Púb.
14 — Cid Paredes de Almeida — Func. Púb.
15 — José Artur Figueiredo — Func. Púb.
16 — Pedro Balduino Lacerda — Escrivão
17 — Sebastião Binotti — Comerciante
18 — Dr. Gilberto de Oliveira — Advogado
19 — Silas Neves — Professor
20 — Jônatas Menezes Couto — Militar
21 — Afonso Monteiro de Barros — Func. Púb.
22 — Antônio de Holanda Cavalcanti — Advogado
23 — Josefa Tenório Cavalcanti — Jornalista
24 — Gen. Hugo Silva — Militar
25 — Etelvino Alves de Castilho — Func. Púb.
26 — Joaquim Tenório Cavalcanti — Jornalista
27 — Manuel Pedro Nogueira — Militar
28 — Cândido B. da Fonseca Neto — Farmacêutico
29 — João Pereira da Silva

PARA VEREADORES

Paulino Batista da Silva
gráfico

Silas Neves
professor

Adérson Ramos
bancário

Carlos Lopes de Almeida
proprietário

Sérgio Padilha Mendonça
médico

Francisco de Medeiros Chaves
jornalista

Josefa Tenório Cavalcanti
jornalista

Ubaldo de Araújo Correia
funcionário público

Pedro Batista da Silva
construtor

Carlos Pinto da Silva
comerciante

José V. Magalhães
funcionário público

Aureliano Ferreira da Silva
académico de Direito

Amaro Rocha
dentista

Nilton Nista
alfaiate

Paulo Nunes Costa
comerciário

Carlos Alberto Mauro
contador

José Pereira Nunes
funcionário público

Edgar Gonçalves de Sales
motorista

Tito Rosa
industriário

Antônio Neri
motorista

Castro Nunes
previdenciário

José Basílio
agricultor

Regina Toscaro Sampaio
professôra

DIFÍCIL A DERROTA DA PARELHA TÚNIS-TASMÂNIA

GALOPANDO...

1.º PAREO — Tida em boa conta e com exercícios dos mais animadores, a estreante Orinthia é artigo de fundadas esperanças, pelo que será a nossa primeira indicação para a corrida desta tarde. Terá na parelha do Stud Peixoto de Castro, suas maiores rivais. A dupla 12 é a melhor.

2.º PAREO — Numantino depois de enfrentar os líderes da geração, encontra agora excelente oportunidade para vencer, já que os adversários são modestos. A dupla é difícil, pois que os outros se equilibram. Por palpite, apenas, vamos ficar com a dupla 14, formada por Airways ou Platino. Para a ponta já se vê que ficamos com o Numantino.

3.º PAREO — Se a corrida fôr na grama, Verbete constitui a melhor indicação. Se na areia, já a sua vitória não seria muito fácil, pois encontraria sérios rivais em Ductiful e Quijotesco. Sem muita convicção vamos escolher Verbete e dupla 12.

4.º PAREO — Tâmisa, que vem de perder para Cerise, por pequena diferença, é o nome que se impõe e terá a nossa preferência. Na areia Gadanha é a sua maior rival, pois sua vitória foi marcada nesse terreno. Há, no entanto, muita falação em tôrno da paulista Jabonina que dizem vai estrear como "barbada". Vamos deixá-la como "tertius" e indicar a dupla 12.

5.º PAREO — A parelha do Stud Paula Machado domina a milha das éguas. Ganha Tunis e Tasmânia forma a dupla. Ou vive-versa. Cachette e My Eve preferiam o terreno sêco.

6.º PAREO — Raama e Julinha, vêm de São Paulo preparadas para atuar com sucesso nesta turma. Delicatesse que regressa de Cidade Jardim, perdeu lá para as duas. Delfica estreou vencendo na Gávea. E Cerise, embora preferisse a grama, não está mal no páreo. Carreira equilibrada, na qual ficamos com a Delfica e dupla 34.

7.º PAREO — Afortunado fêz "forfait" outro dia porque era difícil derrotar Sinhô, para quem perdera na estréia, quando venceu Manet e aquêle foi segundo. Estando livre dos dois, agora, é a melhor indicação no páreo. Seus adversários são Ulo, Winethou e a parelha de Claudemiro Pereira. Vamos indicar a dupla 12.

8.º PAREO — Kerman tem corrido com regularidade, aparecendo sempre no marcador. Moby Dick é outro grande nome nesta prova de encerramento da domingueira. Cósmico não tarda a ganhar e pode ser hoje o seu dia. Tiger, na areia não pode ser desprezado e Vig traz o melhor exercício na distância. Dentre êsses estará o ganhador e a dupla, mas o difícil é escolher entre êles. Temos a impressão que Cósmico será o vencedor. E vamos palpitar a dupla 23.

As duas éguas do Stud Paula Machado dominam francamente o campo do Prêmio "Rafael de Barros" – Pode dar a "dupla da casa" – Sòmente a elevada sobrecarga poderia conspirar contra a vitória das pensionistas de E. Freitas

O G. P. "Rafael de Barros", prova principal da reunião de hoje no Hipódromo da Gávea é aberto à éguas nacionais e estrangeiras de 4 anos a mais idades, com uma tabela de sobrecarga das mais curiosas, pois manda acrescer um quilo por cada Cr$ 50.000,00 ou fração de prêmios em primeiro lugar, acima de Cr$ 400.000,00 e, inversamente descarrega 1 quilo, por parcela igual, as que têm menos de Cr$ 350.000,00 em vitórias. Daí resultou a variedade de pêso entre as competidoras que esta tarde estarão alinhadas na ... da milha, e que variam desde os 52 até 62 quilos, sendo Túnis a mais sobrecarregada e D'Amour a mais beneficiada.

A chamada não atenderam representantes estrangeiras, ficando o campo da prova reduzido a sete éguas nacionais, dentre as quais se avulta a parelha Túnis-Tasmânia, como fôrça incontestável. Contam as duas representantes do "Stud" Paula Machado, com cinco vitórias uma, cabendo à filha de Fort Napoleón o maior acêrvo em prêmios alcançados, por isso mesmo que se viu obrigada a dar vantagem de pêso a tôdas as rivais.

Túnis é tida, por seus responsáveis, como a melhor égua do plantel, e tem enfrentado os melhores valores de sua geração, nos clássicos que lhe são reservados. Tasmânia, por sua vez, sempre atuou com destaque na turma, e forma com a companheira, um duo difícil de ser derrotado, podendo até vingar a "dupla da casa", já que ambas são, aparentemente melhores que as adversárias. E não fôsse a disparidade de pêso, não teríamos dúvidas em proclamar "barbada" a dupla 44. Se o não fazemos com absoluta segurança é exatamente por temer que a sobrecarga elevada possa conspirar contra a chance das pupilas de Ernâni Freitas, dando ensejo a que, as rivais favorecidas pelo pêso possam disso se beneficiarem para quebrar a "dobradinha". Neste caso estariam Cachette e My Eve, que não são as mais leves porém são as mais capacitadas para enfrentar com sucesso a parelha.

Não obstante, somos de opinião que a vitória não fugirá a uma das defensoras da blusa côr de ouro e, apenas, a dupla poderia ser quebrada. O que nos impede, todavia, de indicá-la aos carreiristas, pois acreditamos que apesar da sobrecarga, Túnis e Tasmânia farão valer a sua maior capacidade locomotora sôbre as adversárias.

INDICAÇÕES

1.º) Orinthia — Xoroca — Quetalona
2.º) Numantino — Airways — Jet
3.º) Verbete — Dutiful — Quijotesco
4.º) Tâmisa — Gadanha — Jabonina
5.º) Tunis — Tasmânia — My Eve
6.º) Delfica — Julinha — Raama
7.º) Afortunado — Beiruth — Ulo
8.º) Cósmico — Moby Dick — Kerman

Resolvida a situação dos empregados do J. C. Brasileiro

O sr. Mário da Silveira Gusmão, presidente do Sindicato dos Empregados em Estabelecimentos Hípicos do Rio de Janeiro, em nome da Diretoria forneceu a seguinte nota à crônica turfista. A Diretoria do Sindicato dos Empregados em Estabelecimentos Hípicos do Rio de Janeiro comunica ao público e seus associados que a Diretoria do J. C. Brasileiro dando uma demonstração de simpatia aos seus empregados resolveu conceder o aumento pleiteado de acôrdo com o estabelecido na última assembléia que deliberou o seguinte:

Aumento de 25% para todos os empregados de J. C. Brasileiro, sôbre os salários atuais e compensando a importância de .... Cr$ 1.600,00 (mil cruzeiros) já dados como abono em janeiro de 1958 aos empregados mensalistas.

Com exceção do "Prêmio Rafael de Barros", a corrida de hoje será realizada na pista de areia.

PARA VOCÊ

Uma ponta:
TÂMISA

Duas duplas:
1.º PÁREO — 12
2.º PÁREO — 14

Três placês:
ORINTHIA
AFORTUNADO
CÓSMICO

Resultado da corrida de ontem

Rúbia surpreendeu, com o maior rateio da sabatina — Ubirajara Cunha foi o jóquei mais vitorioso, ganhando com Lord Caron e Ulisses — Xauã, Deasy e Encouraçado, os favoritos que vingaram — Chicha e Onório, os outros vencedores

Foram os seguintes os resultados das carreiras de ontem no Hipódromo da Gávea:

1.º PAREO — 1.300 METROS — Pista: A. P. — Cr$ 80.000,00
1.º Xauã, J. Marchant 55
2.º Deboche, M. Silva 55
Não correu: Frontenac.
Diferenças: 3 corpos e 2 corpos. Tempo: 84". Vencedor: (2) 12,00. Dupla: (24) 14,00. Placês: (2) 10,00 e (6) 10,00. Proprietário: Zélia G. Peixoto de Castro. Treinador: Carlos Cabral.

2.º PAREO — 1.400 METROS — Pista: A. P. — Cr$ 80.000,00
1.º Deasy, H. Vasconcelos ... 55
2.º Catilinária, H. Cunha... 53
Diferenças: vários corpos e vários corpos. Tempo: 90"4/5. Vencedor: (1) 13,00. Dupla: (12) 24,00. Placês: (1) 11,00 e (2) 15,00. Proprietário: Stud Duo de Ouro. Treinador: Alcides Morales.

3.º PAREO — 1.400 METROS — Pista: A. P. — Cr$ 55.000,00
1.º Rubia, C. Dias 52
2.º Olia, L. Rigoni 56
Diferenças: 1 1/2 corpo e vários corpos. Tempo: 90". Vencedor: (5) 167,00. Dupla: (14) 82,00. Placês: (5) 81,00 e (1) 27,00. Proprietário: Stud Rio de Janeiro. Treinador: Moisés de Araújo.

4.º PAREO — 1.600 METROS — Pista: A. P. — Cr$ 75.000,00
1.º Chicha, M. Silva 52
2.º Jamaica, C. Paranhos 50
Não correram: Keliana, Cannes e Cachette.
Diferenças 3 corpos e 1 1/2 corpo. Tempo: 102"1/5. Vencedor: (3) 30,00. Dupla: (23) 26,00. Placês: (3) 15,00 e (6) 15,00. Proprietário: Stud América. Treinador: Sabbatino d'Amore.

5.º PAREO — 1.600 METROS — Pista: A. P. — Cr$ 75.000,00
1.º Encouraçado, O. Ullôa... 52
2.º Ajax, M. Silva 52
3.º Pernot, U. Cunha 52
Diferenças: 1/2 corpo e vários corpos. Tempo: 102"1/5. Vencedor: (1) 29,00. Dupla: (13) 34,00. Placês: (1) 14,00, (5) 16,00 e (2) 21,00. Proprietário: Stud Marinha. Treinador: Roberto Morgado.

6.º PAREO — 1.400 METROS — Pista: A. P. — Cr$ 80.000,00
1.º Lord Caron, U. Cunha .. 55
2.º Othelo, W. Andrade 55
3.º Agio, J. Marchant 55
Diferenças: vários corpos e 1/2 corpo. Tempo: 90"3/5. Vencedor: (5) 77,00. Dupla: (23) 103,00. Placês: (5) 27,00, (4) 38,00 e (2) 29,00. Proprietário: Newton Tatsch. Proprietário: João Araújo.

7.º PAREO — 1.500 METROS — Pista: A. P. — Cr$ 50.000,00
1.º Onório, P. Fontoura 53
2.º Ichang, L. Rigoni 60
3.º Histórico, A. Marçal 60
Não correu: Baleno.
Diferenças: 2 corpos e paleta. Tempo: 99"1/5. Vencedor: (1) 53,00. Dupla: (14) 30,00. Placês: (1) 18,00, (10) 18,00 e (4) 27,00. Proprietário: Silvio Penteado (Espólio). Treinador: Manuel Oliveira.

8.º PAREO — 1.400 METROS — Pista: A. P. — Cr$ 55.000,00
1.º Ulysses, U. Cunha 52
2.º Duque, J. Carlindo 52
3.º Palafrem, A. G. Silva .. 56
Não correram: Faixa e Rayon d'Or.
Diferenças: cabeça e 1 1/2 corpo. Tempo: 90"1/5. Vencedor: (5) 99,00. Dupla: (22) 89,00. Placês: (5) 28,00, (4) 18,00 e (8) 55,00. Proprietário: Stud Seabra. Treinador: Pedro Gusso Filho.

Apostas 33.576.400,00
Concursos 1.172.300,00
TOTAL ... 34.748.000,00

Com a ausência de Frontenac, venceu Xauã facilmente

Deasy era autêntica "barbada" e deixou longe as adversárias

Rubia era o azar do páreo, mas surpreendeu com um belo triunfo

Chicha venceu bem, ficando a favorita Jamaica no 2.º posto

Encouraçado impondo-se a Ajax por pequena margem

Programa para a corrida de hoje

1.º PÁREO — 1.300 metros — Cr$ 80 mil — Às 13,40 horas

	Kg	Ct	RETROSPECTO	Dist.	Pista	Tratador
1—1 Xoroca, J. Marchant	55	20	— 2.º Lena-Defesa	— 1400	— GL	— C. Cabral
" Xilose, M. Silva	55	20	— 3.º Usinga-Quetalona	— 1200	— AL	— G. Costa
2—2 Orinthia, U. Cunha ..	55	20	— Estreante	— Estreante		— J. Morgado
3 Orbruta, Não correrá..	55	40	— Estreante	— Estreante		— C. Gomez
3—4 Defesa, A. Santos	55	40	— 3.º Lena-Xoroca	— 1400	— GL	— C. Pereira
5 Xerê, E. Castillo ..	55	30	— 7.º Clair-Jumba	— 1300	— GI	— O. F. Reis
4—6 Quetalona, R. Urbina	55	30	— 2.º Usinga-Xilose	— 1200	— AL	— D. Cardoso
7 Extase, L. Leighton ...	55	40	— 4.º Urupema-Clarisse	— 1200	— AP	— Exp. Coutinho
" Etchika, A. Marçal ...	55	40	— 4.º Dianela-Usinga	— 1200	— AP	— Idem

2.º PÁREO — 1.400 metros — Cr$ 85 mil — Às 14,05 horas

	Kg	Ct	RETROSPECTO	Dist.	Pista	Tratador
1—1 Numantino, A. Marçal	55	30	— 5.º Earl-Montegraal	— 1000	— GL	— L. Ferreira
2—2 Ranal, M. Henrique ..	55	35	— 2.º Yira-Yira-Platino	— 1200	— GM	— G. Feijó
3 Xauá, Não correrá ..	56	40	— Não correrá	— Não correrá		— Não correrá
3—4 Jet, O. Ullôa	55	40	— 6.º Ibibo-Claustro	— 1500	— GP	— N. Pires
5 L. Prince, H. Vascon.	55	20	— 4.º Yira-Yira-Ranal	— 1200	— GM	— Exp. Coutinho
4—6 Airways, L. Rigoni ..	55	35	— 5.º Idem	— Idem		— P. Morgado
7 Platino, U. Cunha	55	40	— 3.º Idem	— Idem		— J. B. Silva

3.º PÁREO — 1.300 metros — Cr$ 75 mil — Às 14,30 horas

	Kg	Ct	RETROSPECTO	Dist.	Pista	Tratador
1—1 Verbete, A. Marçal	56	30	— 2.º Nameer-Kubelik	— 1200	— GL	— L. Ferreira
2—2 Ductiful, L. Rigoni ..	56	20	— U.º Crow Prince-Liberal	— 1200	— GL	— J. Araújo
3—3 Quijotesco, M. Silva .	56	30	— 1.º Crecy-Kerman	— 1300	— GL	— P. Morgado
4 Champollion, N/correrá	52	40	— Não correrá	— Não correrá		— Não correrá
4—5 Clamart, A. Santos ..	56	40	— 1.º Crecy-Moby Dick	— 1300	— GL	— M. Mendes
6 Voraz, R. Filho	56	30	— 8.º Brachetto-La Morocha	— 1000	— GP	— L. Leite

4.º PÁREO — 1.200 metros — Cr$ 75 mil — Às 15,00 horas

	Kg	Ct	RETROSPECTO	Dist.	Pista	Tratador
1—1 Tâmisa, L. Diaz	56	20	— 2.º Delfica-Cantarelle	— 1300	— GL	— M. Araújo
2 Balcânica, J. Marinho	56	40	— 6.º Cerise-Ballarina	— 1300	— GI	— P. Madalena
2—3 Gadanha, J. A. Silva .	56	40	— 4.º Delfica-Cantarelle	— 1300	— GL	— R. Costa
4 Dinarzade, M. Hnr.	56	50	— 7.º Delfica-Tâmisa	— Idem		— M. Salles
3—5 Jeunesse, I. Souza ...	56	40	— 6.º Idem	— Idem		— C. Ferreira
6 Gerebsita, F. G. Silva	56	50	— 5.º Idem	— Idem		— I. Penha
4—7 Jabonina, A. G. Silva	56	40	— 9.º Karun-Kissenia (SP)	— 1000	— GL	— P. Fonseca
8 Sorella, U. Cunha	56	30	— 6.º Delfica-Tâmisa	— 1300	— GL	— C. Souza
9 Gaveta, G. Queiroz ..	56	40	— U.º Idem	— Idem		— E. Caminha

5.º PÁREO - 1.600 m - Cr$ 180 mil - Prêmio Rafael de Barros - Às 15,30 h

	Kg	Ct	RETROSPECTO	Dist.	Pista	Tratador
1—1 Cachette, M. Silva ..	56	20	— 4.º Vaga-Shakuntala	— 1300	— AP	— C. Pereira
2—2 Cinderella, L. Rigoni	60	30	— U.º La Morocha-Tia Mimi .	— 1400	— AP	— L. Ferreira
3 Keliana, A. Portilho	54	40	— 8.º Rebeldia-Venusta	— 1600	— AL	— O. Ribeiro
3—4 My Eve, J. Tinoco	56	30	— U.º Turqueza-Garça	— 2400	— GP	— M. Souza
5 D'Amour, A. Santos ...	52	50	— 2.º Cannes-Noemi	— 1500	— AL	— Old. Lopes
4—6 Tunis, O. Ullôa	62	20	— 2.º Bucarest-Turqueza	— 1600	— GL	— E. Freitas
" Tasmânia, E. Castillo	60	20	— 4.º Voltigeur-M. Bagé	— 1600	— GP	— Idem

6.º PÁREO — 1.300 metros — Cr$ 75 mil — Às 16,00 horas (BETTING)

	Kg	Ct	RETROSPECTO	Dist.	Pista	Tratador
1—1 Cerise, U. Cunha	56	20	— 2.º Nebuleuse-Veneta	— 1300	— GL	— O. Pereira
2 Delicatesse, J. Carlindo	56	30	— 6.º Inflação-Naim (SP)	— 1400	— AL	— W. Altano
2—3 Raama, D. Silva	56	25	— 8.º Inflação-Naim (SP)	— Idem		— S. Garcia
4 Jovarosa, A. Santos ...	56	40	— 4.º Cannes-D'Amour	— 1300	— AL	— L. Tripodi
3—5 Veneta, J. Marchant ..	56	30	— 2.º Nebuleuse-Cerise	— 1300	— GL	— G. Costa
6 Delfica, M. Silva	56	30	— 1.º Tâmisa-Cantarelle	— 1300	— GL	— E. Coutinho
4—7 Julinha, L. Rigoni ...	56	40	— 3.º Amanita-Merari (SP)	— 1600	— AL	— P. Campos
8 Guaba, A. Marçal	56	50	— U.º Nebuleuse-Cerise	— 1300	— GL	— M. Gil
9 D'Amour, N/ correrá..	56	50	— Inscrita no clássico			

7.º PÁREO — 1.500 metros — Cr$ 65 mil — Às 16,30 horas (BETTING)

	Kg	Ct	RETROSPECTO	Dist.	Pista	Tratador
1—1 Baccarat, R. Cunha ..	56	30	— U.º Sinhô-Bar El Jebel	— 2000	— GL	— C. Pereira
" Beiruth, O. Ullôa ...	52	20	— 3.º B. Geste-Ulo	— 1400	— AM	— C. Pereira
2—2 Afortunado, W. Meirelles	56	20	— 3.º Manet-Sinhô	— 1600	— AL	— P. Campos
3 Abduzir, I. Souza ...	52	40	— 9.º Eagle-Son Banjo	— 1200	— AL	— C. Rosa
3—4 Manador, U. Cunha ...	52	40	— 11.º Sarau-Baccarat	— 1600	— AP	— A. Morales
5 Nauta, A. Santos	52	30	— 5.º B. Geste-Ulo	— 1400	— AM	— M. Sales
4—6 Ubatin, M. Henrique..	56	25	— 7.º Manet-Sinhô	— 1600	— AL	— C. Cabral
" Ulo, J. Marchant ...	56	25	— 2.º B. Geste-Beiruth	— 1400	— AM	— Red. Freitas
" Commodore, J. Tinoco	52	40	— U.º B. Geste-Ulo	— Idem		— Red. Freitas
" Winethou, C. Paranhos	52	40	— 3.º Eagle Son-Banjo	— 1200	— AL	— Red. Freitas

8.º PÁREO — 1.200 metros — Cr$ 75 mil — ÀS 17,00 horas (BETTING)

	Kg	Ct	RETROSPECTO	Dist.	Pista	Tratador
1—1 Kermann, W. Meireles	56	30	— 3.º Daugeur-Cocal	— 1600	— AM	— P. Campos
2 Jabok, J. G. Silva ..	56	50	— 8.º Quijotesco-Crecy	— 1300	— GL	— A. Rosa
3 Turbilhão, C. Dias ...	56	40	— 6.º Palmar-Decurião	— 1300	— AL	— A. Feijó
2—4 Moby Dick, M. Silva ..	56	20	— 4.º Cocal-Titânico	— 1520	— AL	— P. Morgado
5 Ibirapuitan, A. Santos	56	30	— 9.º Zuzuca-Cósmico	— 1500	— AM	— O. Feijó
6 Quaral, E. Castillo ..	56	20	— 14.º Continental-Liberal	— 1300	— AM	— A. Corrêa
3—7 Cósmico, H. Vasconcelos	56	30	— 2.º Zuzuca-Liberal	— 1500	— AM	— C. Pereira
8 Vig, J. Graça ...	56	30	— U.º Quijotesco-Crecy	— 1300	— GI	— W. Costa
9 Ricaço, L. Diaz	56	50	— 11.º Quijotesco-Crecy	— Idem		— M. Souza
10 Cascata, R. Cunha ..	56	40	— 5.º Ensueño-Viño	— 1400	— AL	— E. Cardoso
4—11 Tiger, A. Araújo	56	40	— 10.º Clamart-Crecy	— 1300	— GL	— M. Mendes
12 Lord Alfonso, A. Mar	56	30	— 4.º Quijotesco-Crecy	— Idem		— J. W. Viana
13 Vig A. G. Silva	56	50	— 5.º Clamart-Crecy	— Idem		— S. d'Amore
14 Janjak, M. Henrique ..	56	50	— 11.º Idem	— Idem		— M. Salles

Jockey Club Brasileiro

Alteração no Regulamento das Acumuladas

A partir de 31 de julho de 1958 passarão a vigorar os seguintes dispositivos, que alterarão os anteriores:

Art. 4.º — As apostas "acumuladas" sòmente poderão ser no mínimo de Cr$ 20,00 (vinte cruzeiros) por acumulada, inclusive inversão.

Art. 7.º — Qualquer que seja a importância jogada, o produto máximo de uma "acumulada" em prosseguimento não poderá exceder de Cr$ 100.000,00 (cem mil cruzeiros). Em consequência, tôda e qualquer "acumulada" será automàticamente encerrada e considerada vencedora se no seu decurso o produto dos rateios, das indicações vencedoras, acrescido da bonificação correspondente ao número dessas indicações atingir ou ultrapassar de Cr$ 100.000,00 (cem mil cruzeiros), pagando-se ao apostador essa mesma quantia ainda que excedente de Cr$ 100.000,00 (cem mil cruzeiros).

JOCKEY CLUB BRASILEIRO

GRANDE PRÊMIO BRASIL

AVISO AOS SÓCIOS

1 — **CARTEIRA DE IDENTIDADE** — A Diretoria, prevendo a concorrência que se dará por ocasião do Grande Prêmio Brasil, solicita aos seus prezados consócios apresentarem a carteira social quando pedida. Aos sócios que não possuirem será exigida a carteira de identidade, a fim de controlá-la com a lista de sócios.

2 — **TRIBUNA SOCIAL** — Os senhores sócios poderão obter ingressos especiais para convidados seus, mediante a contribuição de Cr$ 300,00 por pessoa e preenchimento da ficha de convidados. Êsses ingressos estarão à disposição a partir do dia 28, na Tesouraria do Club, das 12,00 às 18,00 horas, e nos dias de corrida, na Portaria Central da Tribuna de Sócios. A única via de acesso para convidados na Tribuna Social, será pela Portaria Central.

3 — **ALMOÇO NO HIPÓDROMO** — O almôço no dia do Grande Prêmio Brasil será de menú fixo. Os sócios poderão se fazer acompanhar de convidados. A retirada de "tickets" será feita com o sr. Dermeval, no 4.º andar da sede, a partir do dia 28, das 12,00 às 18,00 horas, e, nos dias de corrida no Restaurante da Tribuna Social. O preço do "ticket" por pessoa é de Cr$ 500,00. Êste "ticket" quando para convidado não dá direito de ingresso no Hipódromo. O almôço será das 11,00 as 14,00 horas, sendo canceladas as reservas cujos "tickets" não fôrem retirados até às 18,00 horas do dia 2. A mesa reservada e com "tickets" retirados, só é mantida até às 12,00 horas do dia 3 de agôsto.

4 — **SÓCIOS ESPORTIVOS** — O sócio esportivo quite com a Sociedade poderá fazer-se acompanhar tão sòmente de sua espôsa.

5 — **TRIBUNA OFICIAL** — (Varandas superiores da Tribuna dos Sócios) A Tribuna será **destinada aos Exmos. Srs. Presidente da República, Ministros de Estado e as demais altas autoridades da República e, bem assim, dos Embaixadores, Ministros e Encarregados de Negócios Estrangeiros, delegados das sociedades congêneres, diretores e membros dos Conselhos Consultivo e Fiscal do Jockey Club Brasileiro.**

6 — **PADDOCK** — O acesso ao Paddock é exclusivo para profissionais e proprietários dos animais concorrentes.

7 — **ESTACIONAMENTO DE AUTOS** — A área interna reservada para o estacionamento de autos é exclusiva para autos dos senhores sócios, não se admitindo autos de aluguel mesmo que estejam servindo a sócios.

CORRIDA NOTURNA — (Dia 5 de Agôsto)

1 — **TRIBUNA SOCIAL** — Vigoram as mesmas determinações para o Grande Prêmio Brasil, quanto ao preço dos ingressos especiais, locais onde podem ser encontrados, horários e acesso dos convidados à Tribuna.

2 — **SOUPÉR-DANSANT** — Será oferecido um soupèr-dansant, com atrações, às 22,00 horas, no Salão do Restaurante. O traje será de rigor. Em virtude de ser limitado o número de lugares, os sócios não se poderão fazer acompanhar de convidados, sendo os "tickets" exclusivos para sócios e pessoas da família constantes na carteira social. A reserva de mesas e retirada de "tickets" respectivos deverá ser feita pessoalmente pelo sócio munido da carteira social, com o sr. Dermeval (4.º andar-prédio do antigo Derby) a partir do dia 28, das 12,00 às 18,00 horas, e, nos dias de corrida, no Restaurante da Tribuna Social. Não se aceitam reservas pelo Telefone. Após as corridas haverá grande queima de Fogos de Artifício.

A DIRETORIA

JOCKEY CLUB BRASILEIRO

TRIBUNA SOCIAL

Convites Permanentes e Singulares

No dia do Grande Prêmio Brasil e na Corrida Noturna será exigida aos portadores de permanentes para ingressar na Tribuna Social, a prova de identidade, sendo cassados aquêles encontrados em poder de estranhos. A entrada dos portadores de convites só será feita pela Portaria Central, na entrada exclusiva para convidados.

Não haverá senhas de saída e o permanente uma vez picotado não dará direito a nova entrada.

O acesso ao paddock é exclusivo aos profissionais e proprietários, pois os convites só dão direito à Tribuna Social.

TERNOS USADOS

Vendemos desde Cr$ 250,00
VESTIDOS E TAILLEURS desde Cr$ 80,00

Tinturaria Aliança

AVENIDA MEM DE SÁ, 103 - Tel.: 22 4846

GRANDE OPORTUNIDADE
SOMENTE ÊSTE MÊS

Entregamos rápido o seu fogão "BELIOGAS" com apenas Cr$ 500,00 de entrada e o restante em mensalidades de Cr$ 150,00, estando incluída neste preço a instalação

Ruy Mafra & Irmão

RUA ARISTIDES LOBO 134. Tel.: 28-7547 — Bondes "Estrêla" e "Santa Alexandrina" à porta e AV. MONSENHOR FÉLIX, 538-A, IRAJÁ, perto da ESTAÇÃO

"CUMPRIMOS O QUE ANUNCIAMOS"

Flamengo x América, grandes emoções no Maracanã

Os rubronegros atuarão sem Henrique, que será sustituído por Manuelzinho — Amaro voltará ao quadro rubro, atuando como médio esquerdo — Ari ou Pompéia, a dúvida no arco — Joel jogará

Um bom espetáculo está marcado para esta tarde no Maracanã, quando o campeonato carioca dêste ano oferecerá ao público mais um grande e empolgante clássico, que costuma, realmente, ser dos melhores e mais movimentados do futebol metropolitano. Ainda no início do certame, o América tem um precioso pontinho desperdiçado, conseqüência do empate diante do Olaria, domingo passado, em Bariri. Por sua vez, o Flamengo estreou vitoriosamente, levando de vencida o Canto do Rio, com surpreendente facilidade, pelo marcador de 4 x 0. Flamengo x América é o terceiro clássico da presente disputa e tem a recomendá-lo um passado dos mais brilhantes, com os rubros sempre prontos a fazer perigar o favoritismo rubronegro. No campeonato passado, foram, aliás, os americanos que desalojaram o Flamengo da liderança da tabela, com aquêle discutido empate, conseguido graças a uma penalidade máxima por intermédio do ponteiro direito Canário. Nessa mesma peleja (arbitrada pelo sr. Antônio Viug), Pavão foi expulso do gramado, no início da segunda etapa, quando os rubronegros venciam por 1 x 0

SEM HENRIQUE O FLAMENGO

Falharam os prognósticos dos dirigentes gaveanos que não acreditavam na suspensão do centro-avante Henrique, alijado pelo juiz da contenda Flamengo x Canto do Rio. Durante o treinamento não foi procurado um substituto para o titular e Fleitas Solich vê-se, assim, na contingência de lançar o juvenil Manuelzinho, um garôto vindo de Montes Claros (Minas Gerais) e com muita "pinta" de craque. Manuelzinho estêve recentemente excursionando com o clube pela Europa e, segundo os depoimentos de Jaime de Almeida e de Modesto Bria, brilhou intensamente. O jovem atacante é uma das maiores promessas do plantel preparado por Fleitas Solich e se lançado dentro de suas características agradará, por certo.

JOEL JOGARÁ

O resto do ataque será mantido. Inclusive, com Joel na ponta-direita, uma vez que êle já se acha inteiramente recuperado da indisposição gástrica que o acometera no início da semana. No "apronto" Joel treinou um tempo apenas, mas de molde a deixar tranquilo seu técnico.

APENAS UMA DÚVIDA NO AMÉRICA

Yustrich só tem uma preocupação: terá que escolher entre Pompéia e Ari, dois goleiros em excelente forma física e técnica e que no momento se equivalem perfeitamente. Ao que tudo indica deverá entrar Ari, por dois motivos: primeiro porque é pensamento de Yustrich adotar o sistema de rodízio (entre Ari e Pompéia) no arco, e segundo, porque Ari, por motivos óbvios, tem o máximo interêsse em fechar o gôl contra o seu antigo clube.

VOLTARÁ AMARO

Na retaguarda rubra haverá o retôrno do médio Amaro, que há pouco renovou seu contrato. Amaro, desta feita, atuará de médio-esquerdo, marcando o ponteiro adversário (Joel) certamente aproveitando-se do recuo do oponente para apoiar, numa manobra interessante, não há dúvida, de Yustrich.

Como quarto zagueiro (escalado do centro-médio) entrará o "aspirante" Décio, rapaz prometedor e de quem Gyula Mandi era grande fã.

Esperamos, enfim, que Flamengo x América corresponda a tôda a expectativa que o vem cercando.

ESCALADAS AS DUAS EQUIPES

FLAMENGO – Fernando, Joubert e Mílton Copolilo; Jadir, Dequinha e Jordan; Joel, Moacir, Manuelzinho, Dida e Babá

AMÉRICA – Ari (Pompéia), Jorge e Lúcio; Romeiro, Décio e Amaro; Canário, Hílton, Leônidas, João Carlos e Nilo

Joel chegou a ter sua presença ameaçada no clássico de hoje. Mas o ponteiro campeão do mundo recuperou-se a tempo de intervir no prélio desta tarde.

LUVAS & QUIMONOS

BRILHANTE O ESPETACULO DAS ACADEMIAS JAPA BANGU E A ALA RECREATIVA CASSINISTA

Com a presença de altas autoridades civis e militares, professôres de educação física, médicos e uma assistência seleta lotando tôdas as dependências do Cassino Bangu, a Ala Recreativa Cassinista fez realizar, domingo último, dia 20, às 20 horas, a esperada conferência técnica ilustrada sôbre diversas modalidades de desportes praticados em ginásios e academias.

Durante o desenrolar das demonstrações, o enorme público que lotou tôdas as dependências do cassino não regateou aplausos e elogios a tudo quanto viu e ouviu.

O espetáculo contou com a eficiente colaboração das Academias Japa e Bangu, a quem a Ala Cassinista, por nosso intermédio, reafirma os agradecimentos feitos após a exibição dos seus atletas.

DESENROLAR DO PROGRAMA

Inicialmente foi lido pelo locutor José Carlos Gase um prólogo explicativo sôbre a conferência, seguindo-se a apresentação de uma luta greco-romana tal como era realizada na Grécia Antiga. Esta luta-exibição foi feita pelo aluno Rodorval Vasconcelos da Acad. Japa, que digase de passagem, atuou magnificamente, tendo como adversário o professor Sampaio. Continuando o espetáculo foi apresentada uma aula de iniciação de judô e "jiu-jitsu" (defesa pessoal) e os progressos alcançados em pouco tempo pelo aluno. Esta parte estêve a cargo do professor da Academia Bangu. Na defesa pessoal foi feita uma demonstração de "jiu-jitsu" entre o sexo feminino. O programa encerrou-se com uma luta-exibição entre o prof. Sampaio da Acad. Japa e seu aluno Ademir Mandia e demonstração de quedas entre os professôres Lopes e Sérgio das duas academias.

DEMONSTRAÇÃO DE HALTEROFILISMO

Dando prosseguimento ao programa elaborado pela Ala Recreativa Cassinista a parte de halterofilismo, a cargo do professor Sampaio da Academia Japa obteve retumbante sucesso. A apresentação de um trio de jovens excessivamente fortes, foi uma amostra viva dos enormes benefícios proporcionados pelo halterofilismo. Os irmãos José Mauro Rosa e José Newton Rosa, dentro do gênero fizeram exibições monumentais. Êste José Newton Rosa é possuidor de um físico espetacular, e talvez nunca visto em garôto da sua idade. Terminando esta parte de levantamento de pêsos o atleta Otávio dos Santos fêz uma demonstração bastante aplaudida.

Encerrando o espetáculo foi realizada uma luta de "catch" entre Renato, o invencível, versus Lopes, ambos atletas da TV-Rio. Esta luta entre os dois conhecidíssimos lutadores agradou em cheio à grande multidão presente.

O FRANCÊS SERÁ OPERADO

Finalmente está marcada para a próxima semana a operação a que será submetido o lutador francês Jean Marnier, e que após o seu restabelecimento se apresentará ao público brasileiro.

Diz-se os entendidos que o francês é bom. Pessoas ligadas a Marnier afirmaram que chegam constantemente cartas do exterior perguntando quando será a sua primeira luta no Brasil.

TORNEIO NA ACADEMIA BANGU

Conforme ficou determinado, será realizado hoje, com início às 20,30 horas o torneio habitual da Academia Bangu, quando, nessa oportunidade haverá troca de faixas. "Luvas e Quimonos" agradece o convite formulado pelo professor Sérgio e transmite o convite feito aos diretores, professôres e alunos das demais academias.

HELIO DE LUCA, NA ACADEMIA ALMIR RIBEIRO

Acha-se de parabéns a Academia Almir Ribeiro de Jiu-Jitsu, com o ingresso do professor Hélio de Luca que vem de transferir-se da Academia Brasil, do professor Manuel Vieira, para a moderna academia da Rua Mayrink Veiga, 4-16.º andar. Hoje de Luca é aquele lutador que exibiu-se contra Moacir Luzia do Vale na noite de 26 de junho p. p., no Maracanãzinho. Hoje ambos defenderão o nome do estabelecimento de ensino esportivo do professor Almir Ribeiro.

JOÃO SANTOS ACEITA O CONVITE

Estêve ontem em nossa redação, acompanhado do professor Milton Pereira, o lutador João dos Santos, da Academia da Rua Barão do Bom Retiro, que aqui veio tornar público que aceita o convite do lutador Celso da Silva, para disputar a revanche, em "jiu-jitsu", na grande noite de 2 de agôsto, no Social Ramos Clube.

LINO FERREIRA CHEGOU ATRASADO

Barradas, Indio e Lino Pereira haviam combinado para encontrarem-se em nossa redação na noite de quinta-feira última. Lino Pereira, por motivo alheio à sua vontade chegou à esta redação quando os dois primeiros já haviam se retirado. Pede por nosso intermédio desculpas aos dois atletas e solicita o comparecimento de ambos neste local, na próxima quinta-feira, dia 31, às 18 horas.

SANTOS MAIA, DA ACADEMIA ALMIR RIBEIRO QUER APARECER

Santos Maia, de 69 quilos, com o devido consentimento do professor Almir Ribeiro veio à nossa redação convidar o lutador Sales, aluno do professor Osvaldo Barbosa para uma luta de "jiu-jitsu" no Social Ramos Clube, no dia 2 de agôsto. O professor Barbosa tem sua Academia instalada no conjunto dos Ex-Combatentes, em Benfica.

Joga o Vasco em Itajaí

Cruzmaltinos preliarão esta tarde frente ao Almirante Barroso — Ausentes Belini e Vavá

A torcida catarinense terá a oportunidade de ver o "meia" Rubens

ITAJAÍ — Está despertando muito interêsse na torcida local, a apresentação, hoje, à tarde, do esquadrão do C. R. Vasco da Gama, o qual se defrontará contra a representação local do Almirante Barroso.

A torcida está apenas lamentando a ausência do famoso centro-avante Vavá, bem como do "capitão" Belini. Mas em compensação terá a oportunidade de homenagear Orlando, que também integrou a seleção brasileira que se laureou em gramados suecos, na VI Taça Jules Rimet.

Segundo se anuncia aqui, o quadro do Vasco deverá alinhar com a seguinte equipe:

Barbosa; Dario e Viana; Écio, Orlando e Ortunho; Sabará, Livinho, Wilson Moreira, Rubens e Pinga.

Jogador luso na Portuguêsa

SÃO PAULO, 26 (Asapress) — O jogador português Barros, ex-integrante da equipe do Sporting e que se encontra em São Paulo há mais de um ano, irá iniciar um período de testes na Portuguêsa de Desportos.

Amanhã, a missa de ação de graças, pela "Copa"

As 12 horas de amanhã, a Confederação Brasileira de Desportos, mandará rezar missa de ação de graças, na Matriz de São Judas Tadeu, no Cosme Velho, pela conquista da "Copa do Mundo".

Ao ato de fé cristã, deverão comparecer todos os integrantes da nossa embaixada, autores do feito, mais, as altas autoridades esportivas do Brasil.

O Fluminense complicou uma vitória fácil

Quando a contagem parece injusta — 2 x 1 na primeira fase e 3 x 1, no final — Mário, Escurinho, Léo e Roberto (contra), os marcadores — Peleja fraca, disputada ontem à tarde no Maracanã — Renda de Cr$ 143.578,00 e vitória do tricolor também nos aspirantes — (De GÉRSON MONTEIRO)

Fluminense e Olaria realizaram ontem à tarde no Maracanã, um prélio tècnicamente fraco, assistido por um público muito reduzido que deixou nas bilheterias apenas Cr$ ....

Lance do segundo gol do Fluminense, de autoria de Escurinho, que chutou alto e cruzado. Léo, eufórico, acompanha a trajetória da pelota. (Foto de Magri)

143.578,00. O Fluminense apresentou um quadro diferente daquele que na estréia atuou contra o Botafogo: Jair Marinho entrou no lugar de Ivã e Léo no de Jair Francisco. Os olarienses efetuaram apenas uma substituição naquela equipe que empatou com o América, saindo o zagueiro direito Rubens e recuando Bob para a defesa. Eis as duas formações que atuaram:

FLUMINENSE — Castilho — Jair Marinho e Roberto — Telê — Clóvis e Dodô — Almir — Léo — Valdo — Mário e Escurinho.

OLARIA — Válter — Aloísio e Renato — Rico — Bob e Wilson — Chiquinho — Sílvio — Luís — Xavier e Osvaldo.

O FLUMINENSE MERECEU VENCER

Desde os primeiros minutos os tricolores mostraram sua superioridade técnica indiscutível, deixando entrever que dominariam e goleariam seu adversário fàcilmente. Cedo as oportunidades de gols começaram a aparecer. E os perdulários Valdo e Léo desperdiçavam chances preciosas. Antes de assinalar o primeiro tento, os tricolores andaram chutando fora uns cinco no mínimo. Telê e Mário, explorando a velocidade do ponteiro Almir (e a fraqueza do médio Wilson) levavam pânico constante à meta confiada a Válter.

Vimos aos 21 minutos da primeira fase, Léo perder um gôl incrível, frente à frente ao arco, a dois passos da risca fatal. Léo, todavia, não fêz mais do que repetir "proezas" de Valdo...

Pode-se dizer sem medo de errar que o Fluminense endureceu um jôgo fácil. Brechas na defesa olariense não faltavam. Se o ataque estêve deficiente a defesa também não deu tôdas as satisfações. A zaga não correspondeu sempre que foi um pouco mais apertada. Jair Marinho, que a princípio parecia firme, fraquejou depois do ponto de empate e andou "apelando" feio. Prova é que Castilho não se mostrava satisfeito, reclamando muito da marcação de seus companheiros.

Aos 27 minutos da etapa complementar, o travessão da meta de Válter salvou um potente chute desferido por Léo, já com o goleiro inteiramente batido.

LUTAR FOI O MÉRITO DO OLARIA

O Olaria fêz o seu papel e se contasse com homens mais positivos em sua linha de ataque poderia (quem sabe?) causar dissabor aos tricolores. Mostraram os leopoldinenses dois excelentes valores: o arqueiro, com defesas oportunas e arrojadas, e o médio de apoio, Rico, que "pregou" visivelmente na parte final. Neste período a defensiva "bariri" melhorou muito principalmente em face da ajuda mais efetiva de Bob e Wilson. O Olaria lutou bastante, foi até onde suas fôrças permitiram.

OS GOLS DA PELEJA

A contagem foi aberta por intermédio de Mário, aos 15 minutos, com forte arremesso. Acomodando-se, os tricolores permitiram a reação do Olaria, que aos 37 minutos empatou. Osvaldo atirou para a meta e quando Castilho se preparava para a defesa foi atrapalhado pelo zagueiro Roberto, que desviou a bola para o fundo das rêdes. O marcador foi movimentado novamente aos 42 minutos. Aloísio cometeu falta em Escurinho, do lado direito da grande área. Explicando melhor: um escanteio melhorado. Escurinho cobrou direto para o arco, alto e em forma de centro, vencendo Válter. Para nós o arqueiro olariense falhou. Foi êsse o marcador do primeiro tempo.

Nos 45 minutos finais a peleja arrastou-se monótona, voltando os atacantes do tricolor a desperdiçar novas boas ocasiões. Bolas centradas da linha de fundo para trás, por intermédio de Escurinho. Léo deixava para Valdo, êste deixava para Almir, êste recuava para Telê, êste empurrava de novo para Léo, formando nova seqüência até que um defensor olariense acabasse com a festa.

O gôl que encerrou o marcador (3x1) foi obtido por Léo, aos 42 minutos e meio. O Olaria resistia tanto, lutava tanto (e o Fluminense perdia tantos tentos) que ficou a impressão de injustiça na contagem com o terceiro ponto do Fluminense.

OUTROS DETALHES

Arbitrou apenas regularmente o sr. Frederico Lopes. Na preliminar os aspirantes do Fluminense triunfaram por 5x1.

Botafogo tratará da venda de Didi

Estará reunida, na noite de amanhã, a diretoria do Botafogo, a fim de deliberar sôbre a venda de Didi ao Valência da Espanha. Há uma proposta de 30 milhões de cruzeiros, que os alvinegros julgaram ridícula. Todavia, os espanhóis insistiram pedindo que o Botáfgo estipulasse o preço do atestado liberatório de Didi. O craque, abordado pela reportagem, confessou que gostaria de jogar no exterior.

O Flamengo ameaçado de perder Fernando

Depois dos problemas de Jadir, Jordan, Dida e Joel, surge agora o do arqueiro – Nacional, clube uruguaio, o interessado

Ao que parece, clubes do mundo inteiro estão mesmo dispostos a acabar com os plantéis de jogadores brasileiros, que estão supervalorizados pelo fato de ter a nossa seleção levantado o Campeonato do Mundo.

Assim é que, além dos europeus, também os sul-americanos estão vivamente interessados na contratação dos nossos jogadores, considerados, agora, as vedetas do futebol mundial.

AGORA, FERNANDO

Nossa reportagem foi informada, na tarde de ontem, que o arqueiro Fernando, atual titular do Flamengo, está sendo cobiçado pelo Nacional de Montevidéu, que o deseja, a todo custo, para defender sua meta. Apuramos, ainda, que, no decorrer da semana entrante, clube e jogador serão oficialmente consultados, sabendo-se que o Flamengo não está disposto a ceder o passe do seu arqueiro, principalmente agora, que Fernando, em grande forma, vem brilhando. Por outro lado, sabemos que o arqueiro que pertenceu ao Bangu está disposto a aceitar a proposta do Nacional de Montevidéu.

A PALAVRA DO FLAMENGO

Estivemos em contato com os dirigentes rubronegros, a fim de saber das possibilidades da cessão do passe de Fernando. Ao que apuramos, o arqueiro possuirá seu atestado liberatório, inteiramente livre, no mês vindouro, quando, então, poderá escolher livremente o seu destino. Todavia, frisaram os próceres dos "mais queridos", tudo será feito no sentido de reter Fernando no plantel gaveano.

O Flamengo, a rigor, só dispõe de dois goleiros em condições de arcar com a responsabilidade de atuar no quadro efetivo: Garcia e Fernando. Assim sendo, é justo que procure conservar um bom valor, livrando-se, ao mesmo tempo, de ter que procurar um novo jogador.

Serão oferecidas a Fernando as mesmas bases das maiores "estrêlas" do plantel do Flamengo, e que dá por mês a quantia de Cr$ 35.000,00.

DOIS BONS CONFRONTOS:

Bangu x Madureira e Canto do Rio x Portuguêsa

Em Môça Bonita e em Caio Martins, respectivamente, os jogos — Bem preparadas, as equipes — Reabilitações querem Madureira e C. do Rio — Os quadros

Dos mais movimentados deverá ser o encontro de hoje entre o Bangu e Madureira, a ser jogado no estadinho dos "mulatinhos rosados", em Môça Bonita. Êste prélio, por certo, agradará aos torcedores dos dois times da Central, visto que ambos vêm de derrotas fragorosas, ante o Vasco e Portuguêsa, respectivamente. Tècnicamente, o conjunto orientado por Gentil Cardoso deverá levar a melhor ante o seu opositor, que perdeu feio para a "lusa" carioca, pela elevada contagem de 6 tentos a 0, e é inferior, técnica e fisicamente, aos companheiros de Zózimo. Mas nunca é demais lembrar que futebol é jogado no gramado, e, com a sêde de reabilitação com que se encontra o Madureira, por certo irá dar muito trabalho ao Bangu, mesmo levando-se em conta que êste jogará em seus próprios domínios, o que torna mais difícil a tarefa reabilitadora dos madureirenses. Mas são onze contra onze, e não somos profetas para adivinharmos quem será o vencedor dêste encontro.

NÃO EXISTEM PROBLEMAS NOS DOIS QUADROS

As duas esquadras estão bem preparadas e assim sendo tanto Gentil Cardoso como Ricardo Magalhães deverão mandar a campo os mesmos homens que embora perdedores domingo passado prometeram uma ampla reabilitação para a tarde de hoje. Por tudo isso o encontro deverá ser dos mais interessantes e o duelo de linhas e defesas promete desenrolar dos mais renhidos. O Bangu para êste encontro deverá formar com: Ubirajara; Darci Santos e Darci Faria; Décio Esteves, Zózimo e Nilton Santos; Alcides, Ivo Medeiros, Jaime, Mituca e Luís Carlos. — O Madureira formará com: Eli; Zézinho e Horácio; Nair, Salvador e Décio; Nelsinho, Bira, Irineu, Frazão Frazão e Osvaldinho. No apito funcionará Antônio Viug, auxiliado por Francisco Ferreira e Elói de Andrade. Na preliminar estarão os quadros de aspirantes.

CANTO DO RIO x PORTUGUÊSA

Em Caio Martins teremos na tarde de hoje o encontro entre o Canto do Rio e da Portuguêsa, em encontro que não apresenta tècnicamente nada de atrativo visto que são fôrças quase num nível eqüivalente. O Canto do Rio, é bem verdade, conta com bons valores como Bera, Victor, Paulinho e o ex-ponteiro do Fluminense, Palmeiras e Vasco, Quincas, mas deve-se ressaltar que a "lusa" vem de boa vitória ante o Madureira e tudo fará para manter a "escrita" sôbre o quadro dirigido por Zezé Moreira, que ao que parece não está levando mesmo muita fé no time de Lourival Lourenzi, que dispensou seus jogadores de concentração.

Frazão, bom valor da equipe do Madureira, que hoje jogará contra o Bangu

O Canto do Rio, que fêz uma péssima exibição ante ao Flamengo, tudo fará na tarde de hoje para "dobrar" os companheiros de Lua, embora êstes, por seu lado, também não estejam acreditando no Canto do Rio, que julgam "pão ganho" para esta tarde em Niterói. Assim sendo o público que comparecer esta tarde no Caio Martins, será brindado com um bom espetáculo, pois nem um nem outro quadro acredita nas possibilidades do adversário.

ZEQUINHA DE FORA

No time niteroiense estará ausente o centro-avante Zèquinha, que — como tivemos oportunidade de informar foi suspenso pelo Tribunal de Justiça Desportiva, por um jôgo, por desrespeito ao juiz Sansão. No seu lugar entrará o meia Ari, que na temporada na Europa foi considerado um bom valor pelos europeus e foi mesmo o melhor homem do quadro de aspirantes do Canto do Rio, no encontro de sábado p. p. frente ao Flamengo. Já o conjunto "luso" não tem problemas e deverá formar com o mesmo "onze" que lutou e venceu espetacularmente ao Madureira por 6 tentos a 0.

Apitará êste encontro o senhor Manuel Machado que por certo não terá muito trabalho levando-se em conta que tanto o Canto do Rio como a Portuguêsa são dois adversários leais.

Para o embate de logo mais os dois conjuntos deverão formar com os seguintes elementos: CANTO DO RIO: Mauro; Orcival, Hamilton e Floriano; Vitor e Ramos; Caboclo, Paulinho, Bera, Ari e Quincas. PORTUGUÊSA: Jorge; Estêvão e Juvaldo; Niraldo, Russo e Tião II; Barbosinha, Élcio, Lua, Sandoval e Tião I (Ronaldo).

Vavá casa-se amanhã

O centro-avante campeão do mundo entrará amanhã para o rol dos homens sérios, unindo à arta. Miriam pelo ato civil. O enlace religioso será efetuado na têrça-feira na Igreja dos Capuchinhos.

TENÓRIO:
Café CORCOVADO
é realmente
um café
saboroso'

BEBA VOCÊ TAMBÉM - À venda em tôda parte
TORREFAÇÃO E MOAGEM:
Rua Marechal Floriano, 506 - Caxias - Est. do Rio

O ATENTADO A FOGO TRANSFORMOU-SE EM HOMICÍDIO

O BISCATEIRO FOI VÍTIMA DA MALDADE DE UM GRUPO DE MENORES — TEVE AS ROUPAS INCENDIADAS, ENQUANTO DORMIA — APÓS MUITOS DIAS DE SOFRIMENTO, FALECEU, NO HOSPITAL

LUTA DEMOCRÁTICA
Um jornal de luta feito por homens que lutam pelos que não podem lutar
TENÓRIO CAVALCANTI — Diretor-Responsável | Redator-Chefe — SANTA CRUZ LIMA
ANO V — Rio de Janeiro, domingo, 27 de julho de 1958 — N.º 1373

O biscateiro Davi Oberland de Araújo (pardo, solteiro, de 40 anos, sem residência), vítima da barbaria e da infâmia de 20 "transviados" da Zona Sul faleceu ontem, no Hospital Miguel Couto.

Davi, conforme LUTA DEMOCRÁTICA noticiou na ocasião, dormia na Rua Domingos Ferreira, frente ao n.º 178, quando vinte meninos derramaram substância inflamável sôbre o seu tórax, ateando-lhe fogo em seguida. Como se a barbaria não os satisfizesse, ficaram à distância assistindo à cena e gritando freneticamente "Viva o Brasil...", "Viva o Brasil...". Uma ambulância do Hospital Miguel Couto, chegando ao local conduziu o infeliz para aquêle nosocômio onde ficou internado com queimaduras de 1.º, 2.º e 3.º graus.

PRIMEIRAS PROVIDENCIAS

A revolta causada pela cena foi tão grande, que o próprio presidente da República, a par de inúmeras reclamações dirigiu-se ao general Amauri Kruel pedindo-lhe informações sôbre as providências tomadas. Isso levou o delegado Jorge Pastor, titular do 2.º Distrito a intensificar as diligências que culminarem com a prisão de quatro implicados: Sebastião Luciano de Freitas, Luís Bernardes Campos e os irmãos Osmar e Osvaldino Pereira Reinaldo, filhos, êstes dois últimos, da senhora Diana Nascimento Reinaldo e ainda os menores P.F.S. e L.C.S. Todos, depois de identificados, foram entregues ao Juizado de Menores e ouvidos ali pelo segundo curador, senhor José Vicenti, que os fêz recolher a colégios do SAM, enquanto prossegue o inquérito para a devida apuração das responsabilidades.

CASSIO SERIA UM DOS IMPLICADOS

Como a Polícia se recusasse a prestar maiores informes sôbre as providências adotadas para a conclusão do caso, nossa reportagem teve que limitar-se aos fatos relatados neste jornal. Apuramos, entretanto, que as autoridades do 2.º Distrito conseguiram identificar os implicados, através do menor Aladir, filho de Ari Bonfim de Lima, companheiros dos mesmos. Aladir, que não fôra juntar-se no dia do crime aos companheiros, soubera do fato através daqueles e o levara ao conhecimento do seu pai que, revoltado, procurara as autoridades. Também tivemos ciência de que o transviado Cássio Murilo, o principal implicado na "curra" homicida da bela estudante Aída Cúri e acusado de ter queimado, no Lido, um bode que puxava uma charrete, estaria também implicado no brutal assassínio do biscateiro. A Polícia, ao que se informa,

(Conclui na 2.ª pág.)

O biscateiro, ainda com vida, no Hospital Miguel Couto

Roubaram o cabrito do guarda

Não conseguiram comê-lo, porém — O dono do animal prendeu-os quando preparavam o almôço

"Mocura", "Cucaracha" e "Antoninho Boa Pinta", ladrões do cabrito

Os ladrões Ismael da Silva, vulgo "Mocura" (pardo solteiro 30 anos, Estrada do Cafundá, 1249); Sebastião Francisco de Sousa, também conhecido por "Cucaracha" (pardo, solteiro, 21 anos, mesma Estrada, 2230) e Antônio Gomes, vulgo "Antoninho Boa Pinta" (pardo, solteiro, 18 anos idem 3234), que na tarde de terça-feira última roubaram e imolaram o cabrito de estimação do guarda-municipal n.º 1548, Pedro de Jesus, residente naquela estrada n.º 3187, foram presos anteontem pelo proprietário do animal, que, desconfiando do movimento que dos três, obrigou "Antoninho Boa Pinta" a confessar. Foram levados para o 28.º Distrito Policial autuados e recolhidos ao xadrez.

O FURTO

Os meliantes de há muito vinham estudando um meio de como conseguirem passar a mão no cabrito tratado com todo desvelo e que atendia pelo nome de "Mané". Terça-feira última entretanto, ao passarem nas imediações da residência do policial, e encontrando o animal só, gastando, resolveram levar a cabo a pretensão alimentada. Sem muito esfôrço dominaram-no e levaram-no para a residência do "Boa Pinta", onde o imolaram. Após preparada a carne, guardaram na geladeira de Antônio programando em seguida um almôço que deveria ser levado

(Conclui na 2.ª pág.)

Osvaldo Pais

Duzentos cruzeiros por duas alianças de ouros...

O negócio dava para desconfiar — Não soube explicar a origem das jóias que eram tôdas falsas

O comissário Nilton Trajano, de serviço no 10.º Distrito mandou autuar ontem o operário Osvaldo Pais de Carvalho (26 anos, casado, morador na Rua Casa Verde, barraco s/n.º, em São Paulo) surpreendido quando vendia jóias falsas.

Osvaldo, cêrca das 13 horas de ontem, carregando uma criança ao colo passava pela Praça Quinze, vendendo alianças e cordões que dizia de ouro quando foi notado pelo repórter Joel Cravo da Silva, do "Diário de Notícias", que passou a segui-lo. Na Rua Sete de Setembro, em frente a uma casa, parou, oferecendo as jóias a Valdemiro Farias Alves (40 anos, solteiro, viajante, residente na Rua Hilário Ribeiro, 32) que achou as alianças baratas (duas, custavam quinhentos cruzeiros). Vendedor e comprador dirigiram-se à Praça Tiradentes, proximidades da Delegacia do 10.º Distrito e o repórter alcançando-os pediu os

(Conclui na 2.ª pág.)

Valdemiro Faria

Assassinado a barra de ferro

Prêso o criminoso da "Favelinha do Monteiro" — O comparsa segurou a vítima, para ser esbordoada

Foi prêso ontem, pelo guarda civil de número 465, Mário Dantas, da Patrulha 60, e apresentado ao 23.º Distrito Policial, o indivíduo Alcebíades Magalhães Sobrinho, solteiro, de 45 anos, residente na Estrada Velha da Pavuna, número 1294.

O prêso foi apontado na rua pelo sr. Adelino Fernandes da Silva, como sendo o autor do crime praticado no dia 9 de março do corrente, no local denominado "Favelinha do Monteiro", sendo vítima Jovelino Vital, que foi abatido a barra de ferro. Na ocasião do crime Alcebíades conseguiu fugir, sendo prêso em flagrante o seu comparsa, Cipriano Marcelino, de 41 anos, casado, que foi autuado e recolhido ao Presídio onde está aguardando julgamento.

Interrogado naquela Delegacia, o criminoso não só confessou a autoria do assassínio como confirmou ter sido auxiliado por Cipriano, o qual segurou a vítima, enquanto êle a esbordoava.

Alcebíades Magalhães Sobrinho

CHOQUE DE VEÍCULOS NA AV. BRASIL

Quatro feridos — Evasão dos motoristas

As primeiras horas da noite de ontem, deram entrada no Hospital Sousa Aguiar, José Teodoro Rodrigues (brasileiro, branco, casado, 52 anos, comerciário, Estrada da Gávea, 142); Aimit Teodoro Rodrigues (brasileiro, branco, casado, 25 anos industriário, Av. Quatorze, 8 Caxias); Diogo Bandeira de Melo (brasileiro, branco, solteiro

(Conclui na 2.ª pág.)

Comprou 17 000 cruzeiros de sapatos

Mudou-se e, na nova loja, foram encontradas 150 caixas de camisas... vazias — Prêso o comerciante

O sr. Meliande Vimpenso (brasileiro, branco, casado, 38 anos) vendedor da firma "São Galo & Cia", localizada na Rua Dr. Satamini, 164, Tijuca, compareceu à Delegacia de S. João de Meriti, para uma queixa: fôra lesado pelo sr. Jorge Salim Tourense (Rua 21 de Abril, 26 Quintino), em 17 mil cruzeiros.

A vítima declarou às autoridades que, dias atrás, o sr. Salim, estabelecido no ramo de sapataria e armarinho, na Rua Miguel Couto, 547, em São João, comprara-lhe certa quantidade de sapatos no valor de 17 mil cruzeiros, cujo pagamento seria feito posteriormente. Entraram em entendimentos ficando tudo assentado, depois que o sr. Salim, afirmou ser proprietário da casa onde residia, e a colocava em garantia da dívida. Entretanto, quando o comprador recebeu a mercadoria, fechou as portas de sua "espelunca", mudando-se. O fato causou-lhe espécie. Informando-se a respeito foi dar com uma nova casa comercial de nome "Goad Gachib", na Rua E, 6, em Coelho da Rocha. Tomado de suspeitas foi até à Delegacia apre-

(Conclui na 2.ª pág.)

FERIDO A BALA PELO COLEGA

José Ferreira, casado, de 56 anos, vigia do Curtume Carioca, residente na Rua Panamá, 145, foi socorrido na noite de ontem no Hospital Getúlio Vargas, com um ferimento de bala no braço esquerdo.

Interrogado pelo investigador de serviço, a vítima declarou ter sido ferido pelo seu colega de nome Fausto, com quem tivera uma discussão. Soube José Ferreira que um seu amigo o havia procurado no serviço, tendo Fausto dito que êle não estava. Ao reclamar dessa falta de coleguismo, recebeu o tiro.

O criminoso fugiu, sendo o fato registrado no 21.º Distrito Policial.

ASSALTADA E BALEADA

Ursula Richter (branca, alemã, 34 anos, solteira) secretária comercial do Laboratório Pfizer do Brasil, localizado na Praia do Flamengo, 200 e residente na Rua Benjamin Batista, 161, ap. 401 foi assaltada na noite de ontem na Rua Abade Ramos, em frente ao número 131, por 2 indivíduos que tentaram arrancar-lhe a bôlsa das mãos, à fôrça. Como a vítima resistisse um dos agressores acertou-lhe com um tiro no hipocôndrio direito, orifício com saída na região lombar.

Após tirarem o conteúdo da bôlsa os ladrões fugiram, deixando Ursula no local do crime. Mais tarde foi transportada para o Hospital Miguel Couto onde se encontra internada. As autoridades do 1.º Distrito Policial tomaram conhecimento da ocorrência.

ENFORCOU-SE O COMERCIANTE

Retirado ainda com vida, faleceu antes de receber os primeiros socorros – Tinha a mania do suicídio

Pietro Vanzillotta (italiano, branco, casado, 52 anos, comerciante, Ladeira Frei Orlando, 35) suicidou-se ontem, enforcando-se, com uma corda, no banheiro da sua residência.

A TRAGEDIA

A vítima, consoante apurou a nossa reportagem, de há muito era dominada pela mania do suicídio. Nos últimos dias do mês de maio p. passado, tentou eliminar a vida, cortando os pulsos com uma gilete. Na ocasião, foi medicado e salvo no Hospital Sousa Aguiar. Ontem, entretanto, apoderando-se de uma corda, amarrou-a a uma barra de ferro existente no banheiro de sua residência, enforcando-se.

TARDE DEMAIS

Sua espôsa, dona Herminia, passando eventualmente pelo banheiro, encontrou-o

(Conclui na 2.ª pág.)

Jorge Alves da Silva e Argemiro Alves do Nascimento, os agressores

Esfaqueado pelos irmãos

QUERIAM RELEMBRAR OS VELHOS TEMPOS — TERMINARAM EM LUTA CORPORAL

Três irmãos marcaram um encontro na tarde de ontem a fim de relembrarem velhos tempos. Quando Jorge Alves da Silva (branco, casado, 23 anos, operário, conjunto IAPC Del Castilho, Rua 4, ap. 701, quadra 14) chegou à casa onde residem Sebastião Alves do Nascimento (branco, solteiro, 22 anos, ajudante de caminhão, Rua Fernão Cardim, 51, fundos, Pilares) e Argemiro Alves do Nascimento (branco, solteiro, 30 anos, operário) encontrou-os no pequeno quintal, consertando uma cêrca.

A presença de Jorge, porém, causou-lhes tal satisfação que resolveram paralisar o trabalho, abrir uma garrafa de "Praianinha" e embebedar-se. Lá pelas tantas surgiu o desentendimento. Discutiram, atracaram-se. No auge da confusão Sebastião tombou ferido ao lado esquerdo do abdome, ficando com as vísceras à mostra.

Comunicado o fato à Polícia para o local seguiu a patrulha 50, que transportou os desordeiros para o 24.º D. P., enquanto a vítima era internada em estado grave no Hospital Getúlio Vargas.

Apurou-se, ainda, que d. Dalila, vizinha de Sebastião e Argemiro, tendo presenciado o crime comparecerá ao Distrito para prestar declarações.

Mancomunado com o secretário do deputado

Lesou várias firmas desta capital - Incautos davam-lhes dinheiro para que arranjassem nomeações...

Prestou depoimento, ontem, no cartório da Delegacia de Roubos e Defraudações o chantagista José Augusto de Miranda (29 anos, industriário residente na Rua Ferreira Viana, 29) que declarou: "Em 1957 meu pai deu-me uma carta de apresentação ao deputado José Pedroso, pedindo minha nomeação para o cargo de inspetor de ensino no Estado do Rio. Em troca do favor, meu pai seria cabo eleitoral do parlamentar em Resende, garantindo-lhe considerável margem de votos. Enquanto o emprêgo definitivo não saía fiquei servindo junto ao Ministério da Educação, com um salário de 6 mil cruzeiros. Nessa ocasião conheci o secretário do deputado, José Bento, residente em Niterói, na Rua Artur Martins, 52, em São Gonçalo. Êste me propôs o seguinte negócio: se eu lhe conseguisse 50 mil cruzeiros arranjar-me-ia, por intermédio ainda do sr. José Pedroso, um lugar de selecionador de imigrantes na Itália. Não tendo a quantia, entreguei a José Bento um aparelho de televisão da marca "General Eletric". No dia 12 de agôsto de 1957 o secretário fêz a carta-pedido que o deputado assinou. No mesmo momento dirigi-me ao Palácio do Catete, onde a solicitação tomou o número 6 449. Por estar em situação financeira difícil passei a comprar a crédito, usando nomes diferentes. Na Bemoreira comprei um receptor de TV Standard Eletric, que vendi a Reinaldo Sousa Lima, que me foi apresentado por José Bento. Na Cássio Muniz adquiri um TV Semp, que passei ao senhor Kevorck. No Ponto Frio fiz "negócio" com uma televisão Emerson. Na Casa Arnaldo comprei um Invictus que vendi a Absair José da Silva. Na Galeria Silvestre outra TV Emerson. Nas Lojas Ducal adquiri 4 máquinas de escrever Remington. Na Mesbla comprei pelo cre-

(Conclui na 2.ª pág.)

Bàrbaramente espancado pela polícia do 25.º D.P.

Recebeu o valor da dívida em mercadorias — Prêso, depois, como ladrão

Adauto Santos (19 anos, solteiro, pardo, Avenida Presidente Vargas, 1111) estêve ontem em nossa redação para uma queixa. Declarou o jovem Adauto que sendo contratado pelo sr. Francisco Augusto dos Santos (prêto, 47 anos, Rua Nina 460 em Pavuna) para aos sábados, encerar a sua residência, o fêz durante dez sábados consecutivos, após ficar estipulado o preço do seu serviço, que seria de 50 cruzeiros por vez. Entretanto decorrido todo êste tempo e como não tivesse recebido o dinheiro correspondente ao trabalho, resolveu cobrá-lo. O patrão no entanto recusou a fazê-lo. Sob a ameaça de que pagaria na Justiça, resolveu remediar a situação, oferecendo-lhe mercadorias que deveriam ser devolvidas logo que apurasse a importância devida, de 500 cruzeiros. Assim recebeu um paletó, um despertador uma capa e uma mala, guardando tais objetos.

Francisco Augusto, entretanto, dirigiu-se ao 25.º Distrito Policial, onde apresentou queixa contra Adauto, acusando-o de ladrão. A Polícia foi à sua residência, de onde o levaram para aquêle Distrito. Ali — acrescenta o queixoso — foi bàrbaramente espancado pelos policiais e recolhido ao xadrez para observação durante 3 semanas consecutivas.

Antônio dos Santos

Agredidos a navalha na "Favela do Esqueleto"

NÃO TRAZIAM DINHEIRO

Deram entrada, ontem, no Pôsto de Assistência do Méier, João Teodoro Carvalho (brasileiro, prêto, casado, 30 anos, funcionário da Subsistência do Exército, Rua do Lavrádio, 186) e Edson Pacheco Bruno (prêto, brasileiro, mesma profissão e endereço), vítimas de agressão a navalha: aquêle com ferimento no pescoço, este no braço.

POLICIAL EMBRIAGADO AGREDIU O REPÓRTER

Na noite de ontem, o repórter Asclepiades, de LUTA DEMOCRATICA, foi covardemente agredido a socos no interior da Delegacia de Caxias pelo investigador Jarbas de Almeida Barros que alcoolizado e empunhando arma, protestou em altos brados pela omissão de seu nome no comunicado sôbre a prisão do criminoso.

Segundo informou o referido repórter, a prisão fôra efetuada pelo investigador João Corda, chefe da Secção de Roubos daquela mesma Delegacia.

A agressão ocorreu na presença do investigador Haulist Santos, que se encontrava de plantão e com quem a vítima conversava no momento.

Na próxima segunda-feira quando o novo titular daquela dependência policial, delegado Hélio Davi, tomar posse, o repórter fará comunicação do fato por escrito, pois até agora a Delegacia de Caxias se acha acéfala, sem nenhuma autoridade competente para dirigi-la.

Desviou Cr$ 8 milhões de café financiado

PRÊSO, DIZ-SE VÍTIMA DE NEGOCIANTES DE SÃO PAULO E DO ESTADO DO PARANÁ

Os investigadores Luís Siqueira, Sobrinho e Moura, lotados na secção de repressão a Tóxicos e Mistificações da Delegacia de Costumes e Diversões prenderam, ontem, no interior d. seu luxuoso "Oldsmobile" Antônio dos Santos (brasileiro branco, casado, 54 anos comerciante, Rua Aires Saldanha, 140) acusado do desvio de

(Conclui na 2.ª pág.)